The Min Kao Daily News, Canton

中華郵局特准掛號立券按照總包特價寄送之新聞紙

廣州民國日報

中華民國廿三年三月廿一日

社址廣州市光復中路七十九號

許可証審字第六十一號

有線電掛號柒捌弍伍
無線電掛號弍肆捌〇

電話 編輯部 壹壹捌弍〇
營業部 自動機 壹〇陸柒伍

新聞紙第叁叁陸壹號

今日出紙四張零售小洋五分

今日新聞提要

日軍密探足跡遍華北（一張三版）

孫部繳械將分別改編（一張三版）

前日紀念先烈之悲壯（一張四版）

西南兩機關無撤銷訊（一張四版）

余致力國民革命凡四十年其目的在求中國之自由平等積四十年之經驗深知欲達到此目的必須喚起民眾及聯合世界上以平等待我之民族共同奮鬥現在革命尚未成功凡我同志務須依照余所著建國方略建國大綱三民主義及第一次全國代表大會宣言繼續努力以求貫澈最近主張開國民會議及廢除不平等條約尤須於最短期間促其實現是所至囑

永漢戲院即日選映

英國宮幃淫佚豔史古裝大名畫

英國金牌獎美國世界畫選第一名

既為寡人，難免有疾

武后則天

是中國歷史上最淫佚的狐狸皇后！

亨利第八

是英國歷史上最荒淫的麈鹿昏君！

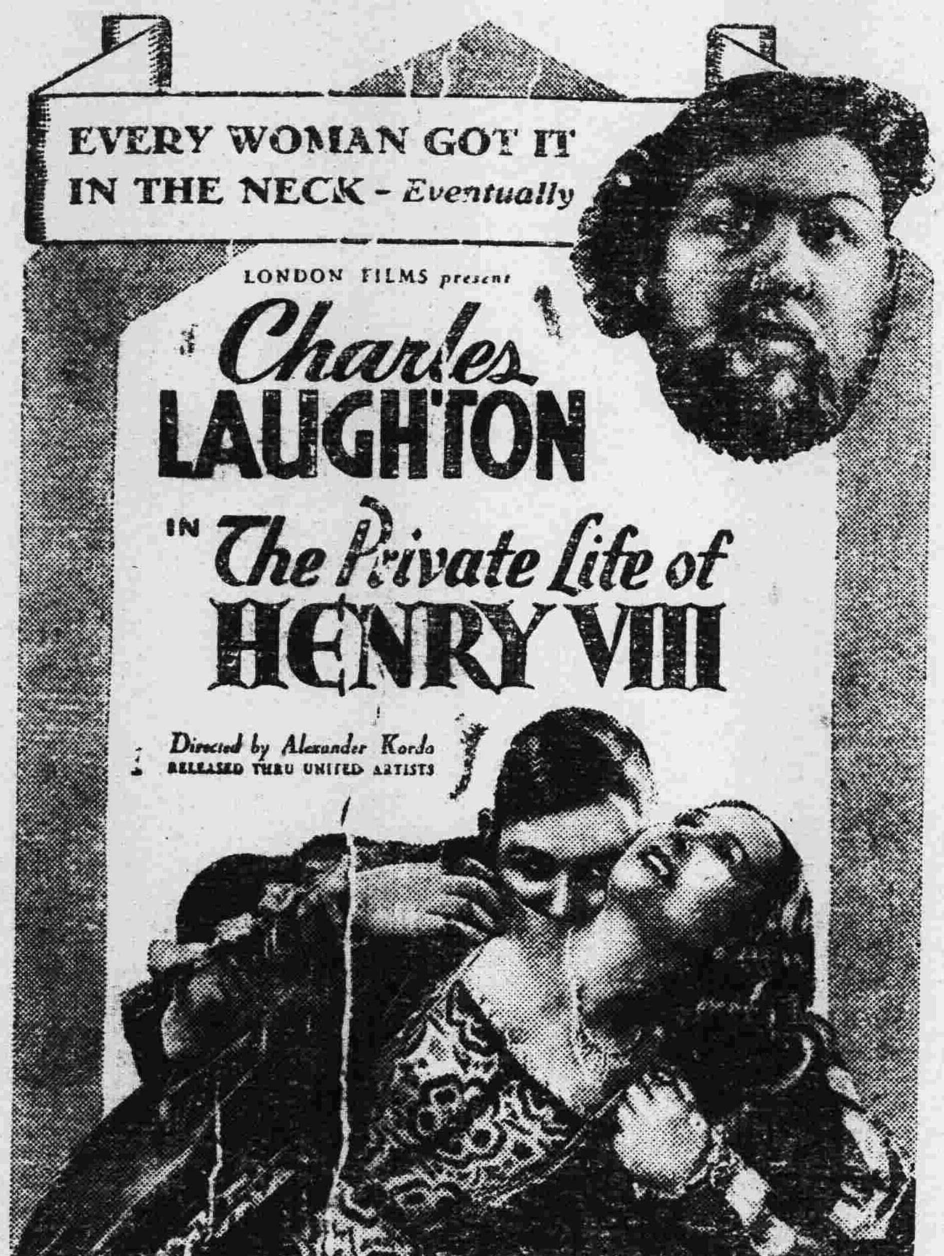

在羅宮春色片中扮尼路王之

查理士萊端不朽傑作

亨利第八

英皇亨利第八，深染寡人之疾，荒淫無道，縱慾敗德！嘗烝其嫂，終則逐之，後私一宮女，厭倦即加殺戮。綜其一世，六娶其后，計被殺者二，因難產致命者一，同居半夜者一，與偕老者一，羨哉！彼亨者利，交足了六十年桃花美運，一世風流，一世放蕩，一世偷情，一世糊塗。中國唐明皇望塵莫及。

本片劇情緊張，佈景偉大。所有英國宮禁內庭景物，無不搜入鏡中。全劇由首至尾，充滿艷聞，充滿笑料。萊端飾演，尤稱妙絕。

許可証成字第四三號

請早定座

本期加映

聯美公司珍貴出品唯一天然彩色鋼筆音樂鉅片世界著名童話改編瘋狂交響曲之一

「吹簫」

「異客」

乃免向隅

請注意：

聯美公司一九三三四年之……四熱葷及十大件

●四熱葷●

（一）神秘的百老匯 Broadway Thru A Keyhole

（二）嘉德蓮女帝 Catherine the Great

（三）（片名未定） Moulin Rouge

（四）娜娜 Nana

●十大件●

（1）查理士萊端一件 亨利第八

（2）差利卓別靈一件（中文片名未定）

（3）菲濱氏一件 寶劍留痕 Zorro Rides Again

（4）愛迪堅陀一件 羅宮綺夢 Roman Scandals

（5）華爾斯比利一件 博雙里 The Bowery

（6）孖氏四兄弟一件（中文片名未定）

（7）梅禮士一件（中文片名未定）

（8）薛卓別靈一件（中文片名未定）

（9）施非亞薛妮一件（中文片名未定）

（10）佛德烈馬殊一件（中文片名未定）

凄風苦雨吊黃花
前日各界舉行革命先烈紀念
散會後分赴各烈士墳塲致祭

本月廿九日爲七十二烈士殉國紀念日、本省各界特於是晨九時、在中山紀念堂舉行紀念大會、散會後并赴黃花崗公祭先烈、約共二千餘人、九時齊集後隨卽開會、陳耀垣主席宣佈開會理由、(錄後)次由革命紀念會委員會鄒慕韓報告先烈事畧、(錄後)十一時散會、各代表旋卽分乘汽車赴黃花崗紅花崗暨史堅如先烈墳塲公祭、

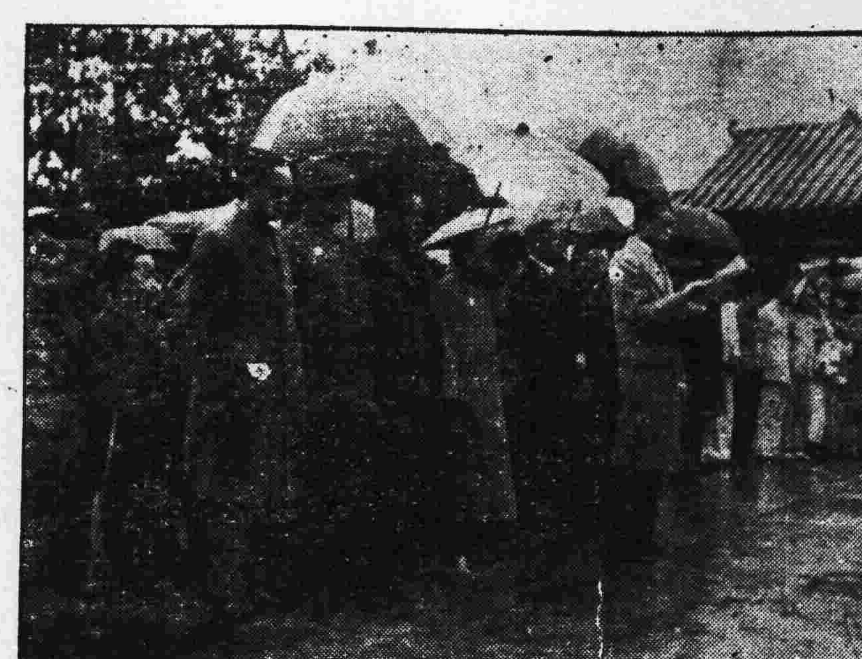
各界公祭先烈時情形(本報攝)

紀念意義

紀念革命先烈大會主席陳委員耀垣致開會詞畧云、民國紀元前一年三月廿九日、本黨同志奉總理之命、集合廣州、作大規模的革命、總理當時的意思、以爲歷次革命失敗、其原因就是沒有得一根據地、致屢起屢仆、所以對三月廿九日的起義、無論任何犧牲、如何艱難、本大無畏精神、必須得廣州爲根據地、以期推進到各省、所以參加三月廿九的同志、也是遵依總理的意旨、奮不顧身、轟轟烈烈拋擲炸彈、圍攻督署轟擊機關、一向無前、雖因衆寡不敵、未能成功、但是經過此次起義之後、已喚起全國人心、深信本黨主義、厥功甚偉、亦因此而滿虜的官僚、一聞革命黨三個字爲之喪胆寒心、倉惶失措、此次起義、極有價值、可以因此而決定弗來之必能成功、故當時總理感到全國人心經已覺悟、時機久經成熟、於是決心再接再厲、繼續下次起義、改從中國中部着手、所以督促各同志到長江一帶、深入武漢、運動軍隊、策劃進行、不數月而又有武昌起義、霹靂一聲、就推到韃虜清朝、建立中華民國、假使無三月廿九之役、一般人心、仍醉生夢死、武漢起義、未必成功、所以中華民國得以成立、實由三月廿九之役促成之、其意義是何等重大呢、但是、自從民國成立之後、本黨有一部份同志、以爲大功告成、責任已盡、遂對於政治不聞不問、持不做官主義自鳴高潔、對于國家大事、置於腦後、又另有一部份同志、跑到南洋各處、組織甚麼機開、聯同一氣來反對總理、以上種種、都是致令總理原定革命方畧阻碍進行、總理在此種場合之下、就回想到三月廿九日之役、各同志何等勇敢、何等犧牲、故毅然決然將本黨改組、恢復三月廿九以前的奮鬥精神、方能繼續革命、于民國三年間遂將本黨改爲中華革命黨、準備犧牲性命、以完成革命的事業、所以三月廿九之役、是革命過程中最重要的日子、中央因此於民國十九年七月間、將三月廿九的紀念日擴大紀念、規定凡是歷次革命的先烈紀念、都在三月廿九這一天舉行、所以今天的紀念、就是紀念歷次革命先烈的紀念日、我們現在開會紀念革命先烈、應當效法革命的先烈此種勇敢奮鬥犧牲的精神、効忠黨國、這樣、今天的紀念、才有意義、才可以對得先烈、對得總理、希望各同志勉之、完了、

黃花崗前之紀念牌樓(本報攝)

革命事畧

鄒委員慕韓報告先烈事畧、畧謂主席、各位代表、兄弟承大會之囑托、担任報告先烈革命的事畧、自從總理孫中山先生提倡革命、垂四十餘年、當中革命的事蹟、至爲繁複、決非在這個短促的時間、可以報告詳盡、現在只就把總理由乙未年廣州之役起至民國成立時止、其中較爲重要的畧爲說說、先烈革命的事蹟、大畧是廣州之役、惠州之役、長沙萍醴之役、潮、惠、欽、廉、鎮南關、河口之役、安慶徐錫麟熊成基之役、廣東新軍之役、黃花岡之役、及武漢之役、這些、都是在革命史上爲最明著的、現在把他分述一下、廣州之役、係總理於乙未年在廣州首先發難、原定計劃、是在乙未年十月、約期會兵省垣、謀奪廣州、再由兩湖兩廣直搗京津、傾覆滿清政府、不意期前一日、運械被粵海關破獲、事機遂洩、於是陸皓東等被獲殉難、總理僅以身免、逃亡海外、是爲廣州之役、越六年庚子、又有惠州及漢口之役、自廣州失敗之後、總理遨遊歐美、考察政治、運動革命、不遺餘力、庚子年春、北京拳匪之亂、總理以爲時機可乘、乃命鄭弼臣等赴惠州起義、苦戰月餘、後因外援不至、餉械乏絕、遂又失敗、此後之最可紀念者、爲日本山田先生勤助革命、親臨前線、後因失路、爲清兵所擒被害、此爲外人爲中國革命犧牲之第一人也、當惠州戰事最劇烈的時候、廣州省城又有史堅如謀炸粵督德壽、失敗被殺、此爲惠州之役、是年(庚子)當八國聯軍入京、又有漢口唐才常等舉義、原定於庚子年七月二十九日在漢口武昌漢陽同時起事、後因機謀不密、被洩、張之洞遂圍捕漢口、唐才常等二十餘人俱被捕下獄、未幾皆被殺、先後被逮死者凡數百人、庚子以後、革命思潮傳播益廣、革命種子瀰漫全國、湖南黃興等於甲辰十月謀在長沙舉義、爲兩湖總督張之洞探悉、發兵掩捕、興僅以身免、被捕十餘人、被殺二人、長沙起義以後、至丙午而萍醴之事以起、先是哥老會首領馬福益爲湘撫偵獲殺之、黨人大憤、黃興回湘南與之聯合擬分三路進兵、未幾、事洩、於是江贛湘鄂四省、紛紛派兵向革命軍進發、革命軍不支遂敗走、萍醴事變後、繼起者有廣東潮州、惠州、欽州、廉州之役、廣西鎮南關之役、及雲南河口之役、各處起義、均因衆寡不敵、而致失敗、至丙午而又有安徽徐錫麟槍斃皖撫恩銘事、徐錫麟既被捕殉國、而紹興知府貴福卽發兵圍捕大通學校、捕秋瑾女士、蓋秋瑾女士與徐錫麟爲表兄妹、遭其妒忌、此女子爲革命而犧牲者之第一人也、戊申十月二十六日晚、又有安徽熊成基發難、後以攻城不克、兵又乏食、遂潰散被捕、死于吉林、熊因狙擊載濤、以上皆光緒季年革命之運動也、至宣統元年正月、又有廣東新軍之役、廣東新軍本是清廷最有訓練之軍隊、亦爲之發難、此可見清廷之大勢已去矣、惟可惜者、此役本已定期舉事、但期未屆而新軍忽因細故與巡警交鬨、遂致[illegible]、水師提督李準率防營兵迎擊、斃新軍數百人、新軍統領倪映典亦殉難、以後、本黨同志益加激厲、如汪精衛先生之刺攝政王於北京、溫生才槍斃孚琦於廣州、革命風聲、敵人聞而喪胆、至辛亥三月廿九日、遂有黃花岡之役、死難先烈七十二人、後叢葬於黃花岡、事雖未成、但黃花碧血、革命英靈、已驚醒睡獅之迷夢、繼而武昌起義、霹靂一聲、韃虜清廷、遂以推倒、而成立中華民國、以至現在、我們今天在此紀念、緬懷先烈、瞻首前程、應本先烈爲國犧牲、殺身成仁之大無畏精神繼續奮鬥、承先啓後、才可以不愧於先烈、願吾同胞共勉之、

墳前花圈之堆積(本報攝)

公祭情形

是日與祭者共約四千人、上午八時許、已紛前赴黃花岡烈士墳場、首由第一集團軍總司令部致祭、參加者計有總部各處長及高級長官、由參謀長繆培南代表陳總司令致祭、繼由西南執行部西南政務會致祭、由陳耀垣主祭、旋由各界舉行公祭、由陳耀垣主祭獻花舉禮、卽宣讀祭文、奏樂、禮成而散、隨有烈士家屬致祭、由徐維揚主祭、至十一時以後到祭者計有公安局及全市學生抗日聯合會各界團體各學校等、均隨到隨祭、情形極爲悲壯熱烈、

各方祭文

(一)西南執行部祭文云、維中華民國廿三年三月二十九日、適革命先烈紀念之辰、中國國民黨中央執行委員會西南執行部中央執監委員候補中央執監委員暨全體工作同志謹獻花圈于革命先烈之前、並爲文祭之曰、民國肇造、伊誰之功、總理手創、烈士前鋒、歲官辛亥、衆謀僉同、羊城揭義、血濺元兇、天不厭亂、壯志未成、前仆後繼、烈烈轟轟、成仁取義、從容犧牲、是氣磅礴、日月光明、武漢繼起、義播八方、清社乃屋、民族重光、國基以立、主義宣揚、壯哉烈士、其德汪汪、痛茲民國、變亂仍熾、復辟救平、繼有袁逆、軍閥縱橫、共禍連結、獨裁賣國、倭寇侵迫、鳴呼、內憂外患、舉國蹉跎、烈士逝矣、誰執斧柯、惟我同志、揮魯陽戈、繼烈士志、誓保山河、鳴呼、黃花如舊、哲人已遐、後死之責、重如山嶠、陟彼高岡、情深凝弔、魂兮有知、應臨格兆、伏維尙饗、(二)總司令部祭文云、維中華民國二十三年三月二十九日、國民革命軍第一集團軍總司令陳濟棠謹率所屬官佐士兵以香花清酒庶饈之儀致祭于黃花岡七十二烈士之墓曰、鳴呼諸公、神明遺冑、氣儷彌留、志殲羣醜、首義羊城、舍身奮鬥、革命先河、共和功首、鳴呼諸公、民族之英、碧碑屹屹、萬古留名、方當多難、撼我心旌、倦懷先烈、曷禁愴神、瞻望松楸、英風宛在、日月不居、倏廿三載、謹潔酒漿、虔申禋拜、祝史致辭、慷當以慨、尙享、(三)革命紀念會祭文云、維中華民國廿三年三月廿九日、爲黃花崗先烈殉國廿三週年紀念之期、本會同人謹掬誠致敬、獻花墳前、爲文以祭之曰、翳維先烈、山川毓秀、痛國淪胥、爲黨奮鬥、犧牲小我、用拯黃魂、誓除韃虜、恢復中原、投袂而起、短兵接戰、貫日虹長、震雷擊電、戉聲旣絕、復鮮外援、捨命遂志、哀此蘭蓀、赴義忠勇、萬流仰鏡、武昌再舉、遂絕虜命、功在黨國、俎豆千秋、萬人憑弔、死士之邱、星霜荏苒、閱廿三歲、道揆法守、蕩然斯世、萇楚載詠、碩鼠聞歌、九原可作、掩涕山河、遂潴既爽、輿圖改色、剝床及膚、隸也不力、臨穴惴惴、繄薀荐馨、白雲在天、鑒此微誠、鳴呼尙享、革命紀念會鞠躬、(其餘祭文從畧)

黃河工程近況

(卅日北平專電)黃河水災會工賑主任孔祥榕卅日由京抵汴、轉道西上、據談、長垣馮樓決口已搶堵、合龍現工程平穩、頃奉委員長及行政院電令嘉獎、至閉水工作、已在馮樓合龍背面鑲頭地點做第二道堤防、防固合龍、兼修原保障、石隔莊工程、刻均同時動工、進行極速、各派專員監督、預料旬日後當可一律竣工、辦理結束、

時人行踪

(卅日南京專電)駐西班牙公使錢泰前返國葬父、事畢來京謁汪請示、卅日晚赴滬、四月十日放津返任、

(又電)軍息、卅軍長振岳廿九日赴贛謁蔣、報告鄂東剿匪情形、頗蒙嘉獎、

(又電)唐有壬啣汪命敦促石瑛返任、廿九日晨由京乘輪赴漢、唐俟在漢公畢後、尙須赴贛謁蔣、有所請示、旬日後返京、

(又上海專電)劉維熾夜快車離京、今晨抵滬、

(又北平專電)隴海路局長錢宗澤卅日晨由鄭過徐赴京、報告本路業務、

(又電)日署侍從武官町屈蟻基子爵定四月二日由日來華慰勞戍軍、預定到津時、卽來平轉往古北口、視察後再返榆關、日使館已通知我方予以保護、

(又電)于學忠今晨過正定、下車視察縣政、約卅晚或卅一晨可到平、轉車赴津、外傳于態度消極、且已提出辭呈說、頃向關係方面調查、完全不確、純係某方造謠、淆惑人心、

(又開封專電)戴季陶偕立法委員焦易堂、考選委員會副委員長王應榆、考試院秘書長許崇灝等二十九日晨九時許由徐乘專車到汴、劉峙、李文浩、張靜愚等在站迎候、劉戴談約一小時、車西開赴陝、

(又北平專電)黃紹雄偕內政部科長戴文燿、秘書朱樹森等、廿九日晚八時四十八分由京抵平、

(又上海專電)法女飛行家希爾滋廿九日抵滬、定四月四日由滬飛京、分訪我當局並謁陵、然後返飛港返國、

(又漢口專電)教廳長程其保前赴京商洽教費獨立及報告鄂教詳情、事畢、卅日晨返省、聞程將謁劉鎮華、商收復匪區之持教事宜云、

(又南京專電 本屆國際勞工大會、政府及資方代表均早決定、勞方代表推安輔廷爲代表、程海峯爲顧問、國府卅日已照准、各代表定下月十日由滬放洋、

(又電 賈德幹卅日晨七時偕夫人暨館員等來京、旋於十一時渡江乘平浦通車赴平、駐京英總領波朗特偕林桐實等赴站歡送、賈等今晚可抵平至使館正式視事、

(又北平專電)教部專員卅日晨視察淸華大學、由校長梅貽琦暨各院長引導巡視各教室及辦公室宿舍等、至午完畢、午後調查該校行政設施、並檢閱學生軍、定卅一日赴燕京大學視察

(又上海專電)青島市長沈鴻烈廿九日由錫到滬、廿九日赴杭遊覽、卅一日仍返滬參觀全市學校工廠後、然後返青

(又電)陳季良出醫院後 身體漸復健康、下週卽可到第一艦隊司令部辦公、

(又電)豫民廳長李培基、教廳長齊眞如、陝省府秘長耿壽伯、卅晚由漢乘車北上、分別返任云、

(又香港特電)吳尙鷹卅晨抵港、明晚赴粵、徵求各中委對憲草意見

(又電)諾那呼圖克圖、近仍留粵、各界人士往結緣、與學法者甚衆、

(又濟南專電)訓練總部派右强來濟、定卅一晨在省體育場檢閱齊大齊中一師高中醫專五校學生軍事訓練、

(又電)政治參觀團第一組孔令燦等返濟、據談、浙省建設最佳、第二組張悅訓等電告、將抵南甯、

西南兩機關無裁撤訊
鄒委員談不容任意裁撤
區廳長談外傳均屬無稽
李總司令返粵勷理政務及剿匪軍事

南路剿匪軍事正面開展後、前方一四集團大軍、浩蕩挺進、肅掃羣醜、指日可待、故四集團軍總司令李宗仁、爲謀從速淸除匪氛、亦由桂返粵勷助一切、惟連日香港各報、竟有種種謠傳、幷謂中央與陳總司令電商裁撤西南執行部、及西南政務會、另組軍事委員會分會、記者爲欲澈底明瞭此種傳說之虛實、特走謁鄒委員海濱、旋蒙接見、作如下談話、(問)香港各報、連日有關於裁撤西南兩機關之消息登載、此項傳說、未悉確否、(答)西南兩機關乃中央黨部及國民政府所屬機關、由四全大會決議組設者、無論何人不能任意裁撤、港報所載、全屬無聊謠傳、(問)李總司令此次返粵後、西南有何要案商榷、(答)李總司令此次返粵、一因假期屆滿、政務亟待勷理、一次因南路增兵剿匪軍事、亟待與陳總司令面商、此外並無若何重要事件待商者云云、記者與鄒委員談話時、適陳李兩總司令亦在座、聞記者所詢、皆付之一笑、又記者復謁總部政訓處區副主任芳浦於總政訓處、詳詢一切、承稱、連日各報記者多有以裁撤西南兩機關見詢者、惟查總部絕無接到中央關於裁撤執行部及政委會之電報、至組織軍分會、亦無所聞、外間傳說、實係無稽謠言云云、

(來論)
我對于憲法草案初稿之管見
陳安仁

中國由訓政時期，而進於憲政時期，在憲政時期中，當頒佈憲法，這是在建國大綱中規定的程序，而今中華民國憲法草案初稿，已由立法院公布，徵求意見；在這個根本法未確定以前，全國人士，有自由公開研究之機會，姑舉其一得之見如下。

在去歲憲法草案初稿全文披露之後，不佞曾撰『讀憲法草案全文以後』一文，登於報章，在當時草案文當中，關於總綱之領土一條有：『中華民國之領土，依其固有之疆域，』當時予主張宜用列舉法，今見此次草案初稿，已採列舉法了。第二章關於人民權利義務一節，甚屬重要，在去歲公布草案第三編民權編，對於人民非依法律不得逮捕拘禁審問，有違反規定者，均以私禁論罪，而此次則删去以私禁論罪之句，似失保障民權之意義。關於此次憲法草案無暇爲全文之批評，祇就其重要之第五章國民大會一節，畧申述之。

依建國大綱二十四條：『憲法頒布之後，中央統治權則歸於國民大會行使之，』卽國民大會對於中央政府官員有選舉權有罷免權，對於中央法律有創制權有複決權」。可知國民大會是代表全國國民行使政權的一重要機關。此次草案關於國民大會之職權如左：選舉罷免總統副總統立法委員監察委員司法院正副院長考試院正副院長及罷免行政院長，創制立法原則，複決法律，制定及修正憲法等等。在第五十五條，國民大會閉會期間國民委員會二十一人，候補委員十人，由國民大會選舉之，前項委員及候補委員，不以國民大會代表爲限。五十六條，國民委員及候補委員應具左列資格：『一年齡在四十五歲以上，二對於國家有特殊勳勞德望卓著者，三對於政治上或學術上有重大之貢獻者』。我以爲此國民大會閉會期間特設之國民委員會，宜就國民大會內代表選舉之，斷不宜在國民代表大會外之非任代表者選舉之，以符中央統治權歸於國民大會行使之旨。何以故呢？就民權主義而說：此等對於國家有特殊勳勞德望卓著之人，及於政治上學術上重大貢獻之人，自可依政府有能之義，選舉在政府的機關服務，不宜選舉在國民大會閉會期間的代表機關服務。就國民委員會的職權而說：國民委員會經國民政府之請求或於監察院對於總統副總統提出彈劾，並經委員四分三以上之決議時，召集臨時國民大會；受理監察院對於行政院司法院考試院各院長副院長及立法委員之彈劾案；受理立法院院長對於行政院之不信任案。以如此重大之職權，如不付之於國民大會所推選之會內代表所組織之國民委員會，而付之於國民大會外非是『代表』之委員，未免失却民權主義的意義。

在去歲公布之憲法草案第五編，有憲法之保障一編，關於憲法之解釋，保障憲法之實行，及解決關於憲法之糾紛另設國事法院；第一〇二條，關於國事法院之職權：有審查違憲之法令，並宣告無效、及違憲行爲之處分等。在其時予主張此另設之國事法院，可以除去，並主張保障及解釋憲法之權，當歸於國民大會，此次草案則附入於國民委員會，以如此重大之職權，而附之非是「代表」之委員，似有「擬不以倫」之嫌。依訓政時期之約法，關於約法之解釋權，則「由中國國民黨中央執行委員會行使之」，訓政期中國國民黨代表國民行使政權，宜有如此之規定，至憲政時期行使政權者，「純以國民大會，故宜以此重要職權，附之「純以國民大會代表爲限」所組織之國民委員會。不知立法諸君以爲何如。

※ ※ ※ ※ ※

日密探足跡遍華北

對華北陰謀尚在醞釀期中

邇來察東軍事益積極兵力達一師團之衆

（卅日天津專電）據關係方面消息、日人在察東之軍事行動、邇來益趨積極、其到達之兵力、已有一師團之衆、其軍事計劃、以多倫及沽源等地爲中心、一面向西北發展、一面向經棚前進、同時平綏路日方密探、亦甚活躍、餘多測繪地圖修築汽車路等工作、尤爲忙迫、察東情勢、頗形緊張、（又天津專電）某國對華北陰謀尚在醞釀時期、黃河各隘皆有調查者足跡、察熱邊則積極築路、對灤貫熱省之錦承鐵路極重視、限令夏完成、

（又電）梅津廿八日出發檢閱北寧沿線日軍、計程廿九日至榆關秦皇島、卅日至灤縣、卅一日至唐山、四月一日至塘沽、檢畢即返津、同時日本外交界息、日武官奉命來華、亦定四月一日乘長城丸由本國來津、轉北寧線檢閱日軍、

（又北平專電）吉東義軍日前在三道河子東大戰敵偽、敵死傷十餘、（又天津專電）軍息、偽組織對灤東頗爲重視、除遣派漢奸潛往活動極端破壞外、近更變本加厲、欲圖利誘我保安隊、向日駐屯軍衝突、引起糾紛、以資敵有藉口侵我機會、此爲最大危機、軍分會接此密報後、已令飭冀當局嚴密防範、聞省府即令戰區各縣公安局加緊巡緝、嚴防漢奸入境、以肅匪氛而杜亂萌云、

（又北平專電）日方修築朝陽至承德間之輕便鐵道、連日在平東各縣偽招大批苦工前往關外工作、據報應募者甚多、每日工資僅銅元百枚、事前以未得地方報告、及查覺時已出發四十餘人、現將首要拿獲研訊、聽候處置、

滇緬土人尚在激戰

（卅日南京專電）滇省府電、英緬佔滇邊班洪[illegible]已派員赴班視察、[illegible]若干時期、

[illegible]

（又電）上海市商會第十五屆[illegible]三十日晚公宴顏惠慶、虞洽卿王曉籟等六十餘人、

包頭匪竄五原

（卅日包頭專電）包頭匪衆千八、竄至五原一帶、廿九日午由包頭開五原汽車載給養被劫、[illegible]

齊籐將晤羅斯福

（卅日上海專電）傳日相齊籐以美總統羅斯福六月間將臨檀香山、屆時決往會晤、國際對此極注意、

[illegible]

（卅日上海專電）江鳳機改造水上機、卅日試飛成績甚佳、准卅一晨飛閩、經過甬溫兩處、均擬環繞城市、以引起民衆注意、一日仍由閩返滬、

姜宅綁匪被捕

（卅日天津專電）姜桂題宅綁案之匪、津法工部局已緝獲要犯馬某、已由我當局轉解平軍分會審理、餘犯正由法工部局購緝中、

顏惠慶抵滬談話

（卅日上海專電）顏惠慶卅日晨抵滬、記者訪之於寓所、顏首談中俄間各項問題、並非由顏在莫斯科與蘇俄磋商、因此項檔案、俄已無案可查、在俄談判殊爲困難、惟悉蘇俄政府、並不深切渴望早日解決、次談赴華北之感想、謂論華北爲一垂危之病人、而國人仍存聽天由命之觀念、旋談謁蔣經過、謂兩次謁蔣、對於外交問題無表示、現正全力剿匪、南昌建設之猛進、殊可欽佩、顏對新生活運動、盼全國一致努力推行、對美日換文表示似係一種聯絡兩國友誼之舉動、顏在滬稍留、即赴杭遊覽、並探望親舊、再返滬入京、轉赴華北料理私務、返任期尚未決定、中俄間如無重要事件、將多留國內

限一月內肅清豫皖鄂匪

劉茂恩戴民權奉令進剿

鄂積極組織善後檢閱團

（卅日漢口專電）豫皖鄂三省匪限一月內完全肅清、劉茂恩戴民權奉令進剿、梁冠英等亦即返防、（又電）鄂省府奉軍委會南昌行營訓令、積極組織清鄉善後檢閱團、前往各縣檢閱幷指導、指導事項共數十種、（又電）何成濬昨接見梁冠英何柱國等、有所商談、（又南京專電）軍息、豫南馬錫有匪、企圖與劉匪結合、經張鈁部擊潰、馬復集各股竄舊縣梢灘一帶、經派兵追擊、已將馬匪擊斃、並斃匪二百、俘獲甚衆、軍息、卅軍長彭振山廿九日赴贛謁蔣、報告剿匪情形、頗蒙嘉獎、（又長沙專電）西路軍第二縱隊司令劉膺古昨電省、萬載婺源克復後、居民回籍自新者達七千人、匪衆紛紛携械投誠、（又電）何健昨在總部紀念週報告匪情、略謂蕭高兩匪原有萬餘人、槍枝六七千枝、自經我軍整個圍剿後、匪勢日蹙、前方軍事、迄未停頓、殘匪數度突圍、我軍一再予以打擊、狼狽不堪、子彈已盡、現在高匪槍枝僅存七八百枝、蕭匪僅存千餘人、連日投誠匪軍之連排長極多、並據報、我軍各部獲槍約八九百枝、各地團隊獲槍千餘枝、其餘槍枝多散失在沿途地方、或被匪兵埋藏、現令各軍從事清搜、以免貽害地方、蕭高兩匪不久即可完全肅清、

各地紀念黃花崗殉難先烈

均開紀念會並下半旗誌哀

◇—京市—◇（廿九日南京專電）京市黨部廿九日上午九時舉行黃花崗先烈紀念會、到各機關各學校各團體代表五百餘、市委雷震主席並致詞、語極沈痛、

◇—北平—◇（又北平專電）廿九日晨十時、軍分會舉行紀念黃花崗七十二烈士殉難會、出席萬福麟、王樹常、何應欽、鄒作華、魏益三、及全體職員三百餘人、行禮如儀、萬福麟主席、並報告七十二烈士殉難經過、（又電）同日上午十時、平市各界在市黨部大禮堂、舉行黃花崗七十二烈士殉國紀念會、主席韋震東、領導行禮後、由市黨委許孝炎報告紀念意義、略謂、七十二烈士舉義、雖告失敗、而對於中國革命前途、確有極大發揮、(一)提高民族意識、(二)使革命趨於大衆化、(三)提高革命黨人大無畏之精神與犧牲之勇氣、值得欽佩云云、至十一時散會、

◇—天津—◇（又天津專電）三月二十九日黃花崗烈士殉國紀念、津各界于二十九日晨十時在市黨部舉行紀念會、由徐質卿主席、報告紀念意義、繼由各界代表相繼演說、頗爲悲壯、全市一律懸半旗、各機關學校亦放假誌哀、

◇—上海—◇（又上海專電）市黨部廿九日晨九時、開黃花崗紀念大會、到各界代表二百餘人、華界及租界當局今日加意防範、

◇—漢口—◇（又漢口專電）二十九日爲黃花崗烈士紀念日、全市下半旗、各機關團體休假一日、九時省黨部召集各界在大禮堂舉行紀念大會、到五百餘人、

◇—青島—◇（又青島專電）青市黨部二十九日晨九時、舉行黃花崗革命先烈紀念會、到全體委員工作人員及區黨部代表、主席劉委員志平、報告紀念意義、十時禮成散會、

◇—濟南—◇（又濟南專電）廿九日爲黃花崗烈士殉難紀念日、全市下半旗、各機關團體休假一天、上午九時、省黨部召集各界在大禮堂開紀念會、到五百餘人、

◇—杭州—◇（又杭州專電）省黨部二十九日晨、舉行革命先烈紀念、到牟震西、羅霞天百餘人、由牟震西主席報告、謂紀念革命先烈、應肅清滿清餘逆、（又電）杭各界紀念革命先烈、全市下半旗誌哀、省黨部召各界開紀念會、幷放假一天、

◇—長沙—◇（又長沙專電）省黨部本日召集各界代表、舉行黃花崗革命紀念、謝耀祖主席、報告紀念意義、希望喚醒民衆努力新生活運動、

◇—開封—◇（又開封專電）汴各界二十九日晨十時許、在縣黨部舉行黃花崗紀念、到劉峙、張善街、張靜愚及各機關代表五百餘人、胡維藩主席、報告開會意義、劉張等相繼演講、十一時散會、

◇—歸化—◇（又歸化專電）廿九日晨九時、綏省黨部召各界代表、開革命先烈紀念會、全市下半旗誌哀、休假一日、

◇—包頭—◇（又包頭專電）黃花崗七十二烈士殉難紀念日、察綏兩省及包頭縣黨部、均舉行紀念先烈、市面下半旗、

◇—徐州—◇（又徐州專電）徐埠各界二十九日晨、在縣民教館舉行先烈革命紀念會暨新生活運動市民大會、到軍警工商及全埠男女學生三萬人、縣長王公璵演說、闡揚紀念開國先烈意義、及促進新生活運動大會、閉會後、列隊遊行、晚復環遊全城、

美遊歷團赴日

（卅日北平專電）美第二批遊歷團來平遊覽完畢、卅晨九時專車往秦島、改乘不列顛皇后輪東游、赴日觀光、

中央政治區圖

經市府例會通過

（卅日南京專電）市府卅日例會、通過明故宮中央政治區域計劃圖、呈政院轉國府核奪、

湘籌設國展會

（卅日長沙專電）建設廳籌備國貨流動展覽會、以國貨陳列館爲會場、定四月二十日開幕、

杭農掘獲漢玉

（卅日杭州專電）杭縣三區農民、近在三寶地方發掘、掘獲漢玉甚多、頗貴重、

東京竟日降雪

（卅日東京專電）昨日東京大雪、竟日不止、積雪深三寸、

孫部繳械將分別改編

徒手士兵分批運送後方

駐紮地點俟縮編後決定

（卅日北平專電）[illegible]日電、孫軍殘部、連日經王靖國壓迫、[illegible]願繳械改編、彭振國旅劉廣德砲兵團、[illegible]廿九日繳畢、于劉盧等部正清繳中、軍分會高級參謀門炳岳卅日赴三聖宮點驗、連日徒手兵士過臨者已有數批、臨五一帶、現屋宇均少、徒手兵士食宿之所、極感困難、（又電）臨河廿九日電、孫殿英軍殘部繳械候編事、經王靖國在三聖宮處理、已大致就緒、約日內即可竣事、繳械兵士將分別改編、廿九日晨有徒手者六千餘人由晉軍派人押送、過臨河轉送後方、（又電）孫殿英遵令離軍後、西北軍事結束、記者卅晨訪軍分會何委員長叩詢孫軍善後辦法、據何談、孫馬戰事解決後、孫軍殘部在三聖宮磴口間、正由晉綏軍監視縮編、定爲三旅、現正着手改編、因不將其繳械、深恐地方人士不安、將來或就地縮編、亦未可知、寧夏附近除丁綍庭一部外、尚有騎兵一團、係由馬主席辦理、至縮編後調駐何地、或保定、或其他地方、尚未確定、總以宜撫訓練爲妥、孫日前來函、謂即來平、但究竟是否前來、刻非所知云、（又電）孫殿英部縮編九團、餘發別軍補充或資遣、王英楊猴小匪部嚴剿、不收編、（又電）富占魁昨晚謁何應欽、報告孫遵命離軍經過、孫之秘書長卅日謁何、商孫此後行止、擬卅一日赴晉覆命、聞孫將暫住綏、短期內不能來平、是否出洋一遊尚未決定、孫部善後正辦理中、丁綍庭劉月亭兩部將改編、步兵旅盧豐年部或擴充爲師、正在商洽中、

孫決居晉休養

（又太原專電）孫殿英廿八日抵幷後、對往訪者一概謝絕、並閉口不談時事、但言本人深願在晉長期靜養、（又電）孫殿英廿九日赴晉祠、住榮鴻臚花園、擬作長時間休養、孫駐幷辦公處長卅日語記者、孫赴晉祠時偕秘書梁鼎壬一人、并攜帶格言經史字帖筆墨紙張等物、請梁每日講讀習字、以增智識、所有以前軍事、概不過問、（又北平專電）孫殿英秘書長劉月芝昨抵平謁何、面呈孫函報告離軍經過、定三十晚離平赴晉、會孫覆命、聞孫因生活困難、現雖居晉、不久仍將擇地久居、富占魁在寧夏時、對孫此後個人生活、已爲其籌劃、當局亦允、辦法如何、是否畀予名義、尚談不到、孫之行蹤須俟生活問題解決後始能決定、此外孫因公所負債務、日內可由軍分會、分飭晉綏當局查報、以便代償、

馬蘭峪接收無期

日軍開唐市演習夜戰

民衆聞槍聲飽受驚恐

（卅日天津專電）馬蘭峪接收問題尚無定期、殷汝耕仍在平候于商接收進行事宜、又馬蘭峪昨又飛來日機數架、從事偵察、古北等口時有日偽軍往返各口、偽稅收機關亦未撤、（卅日北平專電）接收馬蘭峪事已經殷汝耕與日方交涉、大致已無問題、方案亦已擬妥、現因接交細目尚待商洽、故日期不能預定、殷候于學忠返津前往請示後、再赴馬蘭峪辦理、南天門曹家路偽警、前因要求修理費、迄未撤退、此款日昨已由縣長邱赫霆撥往交付、日內當可遷移、（又天津專電）馬蘭峪一部日軍廿八日夜突在唐市附近演習夜巷戰、事先未通知我公安局、商民於深夜陡聞槍聲、驚恐異常、（又電）駐唐山日軍前曾舉行實彈演習、現又定於四月一日上午四時、在唐山再舉行實彈演習行軍、

調查全國棉產

專員將分五區出發

（卅日南京專電）經委會棉業會將派專員分赴全國各城市調查棉業產銷狀況、計全國分華中、華東、華南、華北、華西五區、各區復分若干組、即將由京出發、預計三數月後調查竣事、該會即根據調查情況、改善棉種與織布等方法、

內蒙自治委會

下月初可成立

（卅日南京專電）內蒙晉京代表一行、昨已由綏返百靈廟、內蒙自治會下月初即可組織成立、外傳德王擬勾結某方阻撓一節、外非事實、（又北平專電）何應欽前奉中央任命爲內蒙自治指導長官、以軍務紛繁、恐難兼顧、表示謙讓、現何時就職尚未定期、

中央令劉發還喇嘛財產

（卅日南京專電）解決康藏軍衝突辦法、中央已電劉文輝遵辦、令發還大金寺財產予喇嘛、俾生活有賴、

西藏活佛來粵

（卅日上海專電）西藏活佛那拉呼克圖、應粵佛教團體之請、廿九日乘輪赴粵、傳授佛法、

交部擴充航業

（卅日南京專電）交部擴充海外航業、擬向英美輪船公司購買舊輪、經費除由交部自籌外、並向全國經濟委員會借撥、（又電）交部呈中央、請撥五千萬元、擴充招商局、爲收回航準備金、（又上海專電）全國航業會議前議決由滬航業公會會同招商局在滬組織航業設計委員會、以謀航業之合作、招商局已呈請交部派員指導從事籌設、

翁文灝病轉重

（卅日杭州專電）翁文灝病象因氣候不正、廿七日晨突告轉劇、昏厥不言、經滬紅十字會內科主任樂文照診治後始離險境、所患爲痢疾、外傳腦膜炎不確、現血壓高一百零一、神智忽清忽昏、稍進步少許、（又電）今滬報載、翁文灝現突患腦膜炎、病勢頗惡云、頃記者特以詢諸廣安醫院負責人、據告翁外傷已愈、距今日前忽患重感冒、熱度曾增至一百度以上、但非腦膜炎、時適該院蘇達立院長由英國返杭、悉心診治、現熱度漸退至一百度左右、神志尚清、當不至有意外、今報載非盡事實云、

兩軍校將演習

（卅日南京專電）陸大第十一十二兩期學員定四月在泰岳舉行春季演習三星期、各員定期下月初由京出發泰岳、（又電）中央軍官學校第九期學生總隊全體官生約一千零五十八人、定四月九日由京出發至下蜀附近地區實施戰術演習、十五日由下蜀回京、鐵部已擬定車輛屆時備用、

兩參觀團行程

（卅日南京專電）滬交大畢業班參觀團一行百五十人、廿八日晚北來、廿九日晨過京、擬即赴濟津青各處參觀、南返時再來京、共需兩月云、（又電）京各校童軍組織參觀團、定二日啓程赴杭參觀、九日浙童軍大會操、

航建會召開四次常會

（卅日南京專電）航空建設會定三日在京開第四次常會、討論催繳各機關航空指導問題、常委孔祥熙錢新之徐培根朱培德屆時均將出席、

蘇俄將加入國聯

日內瓦仍盛傳

美國否認與聞此事

（日內瓦卅日哈瓦斯電）蘇俄加入國聯之說甚囂塵上、一般人預料蘇俄加入、使國聯恢復均勢、此爲本年九月國聯十五屆大會中之最重大事件、自日本德國陸續退出國聯後、所遺行政院永遠理事兩缺、至今尚未遞補、俄加入國聯後、此事如何解決、將成法理上重要問題云、（又華盛頓電）俄入國聯問題、美國否認與聞此事、

（又路透社哈爾濱電）偽滿當局今日將東路之俄職員一批遞解出境、謂其串同地方反動分子謀亂有據、駐哈埠之俄總領事向偽方提出強硬抗議、謂被告者俱屬無辜云、

滬商條陳修改美約意見

（三十日上海專電）滬華商會廿七日電外部、陳述修改中美商約意見、略謂現在滿期改訂之光緒十九年中美商約、對國人在美待遇、祇限制續往之華工、此項是否一併改訂、而官吏教員學生商人及游歷者、本有凡受來寓美國者利益、不得有所妨礙字樣、今美移民局曲解、限制中小教員入美、明明於新約外、另生枝節、故今日所爭者、尚非訂約或改約問題、實爲條約執行問題、今改約如能將華工條約一併加以改訂、固屬甚善、否則亦應於續訂商約內、將商人等意義、加以確定、以免彼任意留難、實爲舉國一致之要求、

籌建中之各鐵路

玉萍路決明日開始興工

贛鄂湘路月初出發測量

蕪湖路擴充爲五省鐵路

（卅日上海專電）銀行界息、建築玉萍鐵路第一期工程費約一千二百萬元、由鐵部與銀行界接洽發行公債抵借、已有相當結果、全部路線亦由鐵部派飛機測量完成、決四月一日開始興工、預定一年內築至南昌、（又南昌專電）贛鄂湘鐵路線、鐵部已成立測量隊、定下月初出發、測量路基、並令南萍路局派工協助、（又上海專電）江南鐵路公司將蕪湖擴充爲蘇浙皖閩粵五省鐵路、已呈由鐵部核准、該路全線長一千餘公里、以最經濟辦法、至少須三千萬元、現決分五段進行、京至蕪爲第一段、業已開始興築、全段約長八十餘公里、須款約二百萬元、擬本年底竣工、下月底舉行通車禮、其餘三段爲孫家埠至浙之江山、自江山至閩之延平、由延平至粵之韶安、已開始測量、該公司爲積極進行起見、定四月十二日在滬召開股東會、（又南京專電）鐵路時刻綱會議三十日在部舉行末次會議、至下午五時半完畢、卅一晨簽字、並行閉會禮、全部決議案、令各省至遲於七月一日一律依照改正、三十日議案重要者爲(一)零担貨負責聯運辦法、(二)劃一各路列車名稱、使旅客易於明瞭、（又電）鐵部要員談、津浦路三年來收入情形、客運廿年爲一零五六萬五千元、廿一年爲九三七萬五千元、廿二年九八八萬一千元、貨運廿年五四九萬元、廿一年五二一萬三千元、廿二年五六四萬六千元、

考選會議決案

（卅日南京專電）考選會卅日開一一七次會、王用賓主席、(一)司法部咨據蘇高法院呈、擬于本夏在蘇舉行承審員考試、咨請核定案、決准予舉行、(二)通過高考應試合格人廿四名、普考[illegible]四名、

魯軍追擊劉匪

（卅日濟南專電）劉匪二十九日竄抵北江乾留店、廿八日在汴水西北八十里地方之水源坪曾一度爲寧珆孝旅追及、斬獲頗多、並採大包圍方法、有某部已開抵指定之目的地、若劉匪再南竄、將有激戰、中央派飛機來魯助剿、除長連可實卅日可抵魯、飛機場爲剿匪便利計、卅日移兗州、韓暫緩出發、

京鎗決販毒犯

（三十日南京專電）市政府接密報、有匪類混入京市秘售白麵（即嗎啡類）海洛英等毒物、經警廳於十三日在大影壁巷獲販毒犯熊市甫等、搜出毒品、十四日在下關查獲同犯繆森山、魏文貴等、搜出毒品、解送警備部訊辦、警備部奉軍委會令、廿六日將熊等一犯槍決、

趕辦黃災農賑

在蘭封添設事務所

（卅日北平專電）華洋義賑會因春耕瞬屆、黃災農賑亟待辦理、將原有計劃加以擴充、除荷澤東明長垣城已設事務所外、現又在蘭封添設一處、共發出賑款十三萬、限六月底止完全結束、

平軍分會常會

（卅日北平專電）軍分會廿八日晨舉行四九次常會、到萬福麟、商震、鮑文樾、鄒作華、魏益三、榮臻、蕭振瀛等廿餘人、由何委長主席、除報告最近軍費收支狀況及孫遵令離軍情形外、並通過經理監察委會提出之普通議案二件、又續開上校軍官攷核委會、通過一三師六三七團中校團長顧權泰晉級上校一案、至十一時散會、

德文初級班

時間：從四月四號起每星期三六晚上七時至八時。學費：三個月一期每期銀毫八圓願學者請往長堤青年會SCHAFFER先生接洽。如欲個人教授亦可面商。

廣州日文專修館招生

三個月畢業四月五日開學 閱章報名處教育路四十八號二樓本館

省教育會圖書館日夜開放啓事

本會爲圖閱者便利起見特將附屬圖書館開放時間除星期一休息外改定每日由正午十二時起至晚間九時止各界諸君希爲留意

廣東虎門要塞司令部啓事

本部製發所屬官佐佩帶之圓形青天白日滿地紅中嵌藍色要塞符號鐫有本部名義銅質証章於本年四月一日一律取消作廢特此通知

廣州河源公會重要啓事

啓者茲定於四月一日正午十二時假座中山大學文科十一教室開臨時會員大會凡我留省同鄉務希依時出席共策進行爲荷　常務董事黃培才

吉屋出賣

坐落河南寶恕三巷馬路第八號門牌二層樓屋一間坐北向南兩便過深五丈餘每便濶一丈七桁地點適中街市繁盛直通內港後臨寶恕二巷可建舖店契証均全如合意可向該號接洽

粵漢鐵路株韶段工程局招投第三總段(湘粵交界)隧道工程廣告

工字七五號　本局第三總段第一分段(湘粵交界)有隧道工程五座，列爲三標招投。凡有志投承者，可向下列地點先閱圖說及投標章則，(衡陽江東岸本局，或廣東樂昌第二總段工程處，或廣州叢桂路本局駐粵辦事處，或武昌徐家棚本局材料轉運所，)如屬合意，再向衡陽本局或樂昌第二總段工程處，領取該項圖樣及招標文件，同時附繳圖件費每標大洋貳拾元，此項圖件費，無論得標與否，概不發還。凡投標者，應於二十三年四月十六日上午十二時以前來局繳投標押款，每標大洋肆仟元，(不得標者，於開標後一星期內發還。)將標單簽名蓋章，函口加火漆印，記封投到衡陽本局，或先期將投標押款，繳交廣州本局辦事處，取具正式收條，附入標單函內亦可，即於是日下午三時當衆開標。承投者任選一標，或全投均可，本局於開標後，或交一人，或分交數人承辦，屆時酌量決定。如承投人不願單承一標者，應於開標時，先行聲明，特此通告。

模範卽映

粵語歌唱對白聲片之王

暴露了人世間的奸險！寫盡了眞愛情的懇摯！

顯示出有聲片的權威！創做出國片的新錄！

表演之迫眞情節之美妙敢誇空前僅有百中無一巨構

歌侶情潮

一失足成千古恨錯足難返悔恨遲看此一片獲益良多！

劇內粵曲數枝圓潤清脆！字字清楚玲瓏感人動聽！

詼諧處令人捧腹軒渠大笑！凄楚處鐵石心腸人也要流淚！

著名老倌 新靚就（主演）美貌歌伶 蝴蝶影（許可証成字卅九號）

金聲

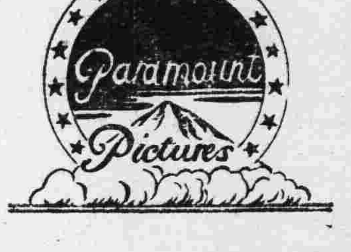

充滿五四精神

增進學界智識

今日最後一天放映

現代青年

〈許可証藏字十八號〉

優待學界啓事

本院放影「現代青年」幸蒙　觀衆讚許連日座爲之滿至深感紉原擬即日換畫因感學界之請求特續行放映一天並爲優待學界起見凡屬在學男女青年概收半價以示優待惟須有校長或教員率領全班到場方能照辦如係三兩人自行來院者則須請各自携帶校章前來繳驗倘無校章恕不能收半價也各生或欲偕同家長來看亦可同一待遇祇有今日一天特別辦法幸勿錯過

金聲戲院特啓

觀「現代青年」有感　江夏醫隱

古道俠腸誰復識。瓦霜門雪却堪憐。吾民若解心團結。東北奚能壅虜塵。赤手空拳撲此獠。熱情洶湧躍江潮。黃花燦爛誇弘血。終古殷殷映碧霄。

右詩爲醫隱先生所投贈亟照錄之以見此畫感人之深也

國產巨片 **健美之路** 徐琴芳 鄭小秋 主演　四月一日放映明星公司出品

不日放映：恐怖孤舟　青春之火　歌台艷史　神秘騎俠

標準現行 公文訴狀程式大全

初版到書 發售特價

本書係依據國民政府最近頒布「公文呈式」「訴狀呈式」條例編輯內容所採入格式皆爲最近通行之新法爲各種公文書籍所不及如現行之「標點符號新法」「劃一公文」說明及用紙意義體裁無不分條縷析其不合潮流者一概不取允稱詳細完備而關於「訴狀程式」尤爲近世法律所適用凡初學者得此一書固不難豁然貫通認識現代之「公文做法及法律保障意義」卽老手備本書一冊亦可減省腦力一目瞭然黨治下之民衆備此一書能盡明「新法公文標點式樣及法律常識」尤宜各手一編以備參考

全書四厚冊	定價大洋二元四角
特價期內祇售	毫洋一元四角

上海公民法學社出版　廣州中原書局發行　永漢北路聖賢里內

環球書局

永漢北路西湖街斜對面

壽辰開堂

國曆三月廿四起至五月廿五日止

破格大減價

貨買三家不吃虧　不怕不識貨：只怕貨比貨

新書只當廢紙賣　犧牲只這一次：往後萬難再遇

與時下一般流行性的廉價絕對不同　是莊嚴偉大有信用有價值的大廉價

標點書，與及兒童書，照原價：買一部送一部　甘心蝕本 以期文化普及所有上海百餘家出版物亦照本錢出售　寧願不賺錢 使顧客化 不足數的代價 能得十足滿意的書到手

西書部影印西書，破格八折 期限不多 捷足先登

吉利刀片之大進步

中截狹溝之吉利刀片新舊吉利剃刀均可配合

中截狹溝之新式吉利刀片。製自特別煆煉之鋼。堅韌異常。用之三四次後。便知其價值之偉大矣。

香港洛士利洋行經理

務請常購吉利刀片

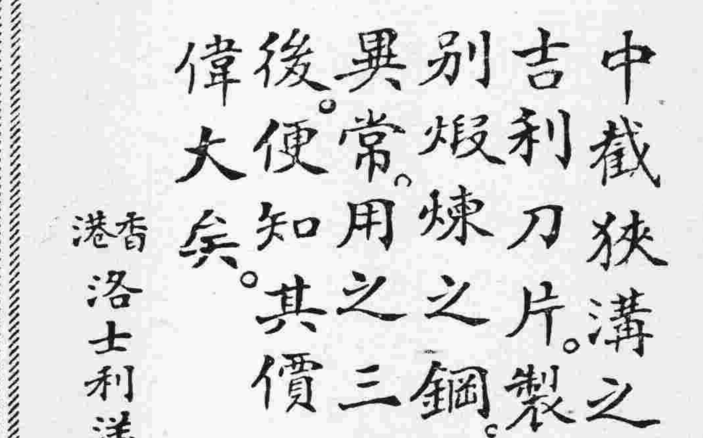

(一)

永備牌

請看　世界上最精美之　永備電池

省府第二七三次會議

通過國貨推銷處組織大綱

省工業組織大綱修正通過

更調瓊山合浦寶安佛岡等十三縣縣長

省政府第六屆委員會於昨(卅)日開第二百七十三次會議、出席者林雲陔、金曾澄、林翼中、胡繼賢、李祿超、區芳浦、許崇清、列位者、劉紀文、陸嗣曾、曾同春、主席林雲陔、紀錄何啓澄、

報告事項

(一)財政教育廳會呈、關于行政會議議決、中山縣長提議、擬請飭各縣市于每年行政費中提出若干逐年節存爲獎學基金一案、擬由各縣市分別體察情形、先行酌擬提成充獎辦法、呈候核奪施行、請察核、(二)財政廳呈、關于行政會議未及討論之揭陽縣提議、關于奉行三年施政計劃經費應規定籌措一案、查各縣三年計劃經已准由廿二年份錢糧帶征田畝捐、似應令飭遵照辦理、至該縣擬舉辦營業捐、殊與營業稅規定抵觸、似未便照准、請察核、(三)財政廳呈、關於行政會議議決連平縣提議、請劃撥省庫地方稅一部份補助貧瘠各縣實施三年計劃各種建設、及始興縣提議、請將增加各縣建設經費列入預算、由省庫撥支各案、現在庫收支絀、實難辦到、似應照審查意見、俟地方稅捐調查完竣、省縣市地方稅確定後、再行核辦、(四)財政廳呈、關於行政會議議決、陽江縣提議、統一縣地方財政一案、似應仍暫照各縣向來習慣案辦理、俟各縣財政局章程實施時、再行通令遵辦、(五)財政廳呈、關于行政會議未及討論之連山縣長等臨時動議、各縣財政局經費、擬請于原有縣府行政經費外、由財廳另行撥支一案、各縣財政既經鈞府通令照向來習慣辦理、自無由應另撥之必要、請通令各縣遵照、(六)財政廳呈報核准廣州市商庫証發行委員會領用市庫証附繳二成省幣變通辦法、請察核備案、(七)教育廳呈、准勷勤大學籌備委員會函、議決將工學院舊校址照原估價二十萬元售與新電廠、得款撥充新院建築費等由、請察核備案、(八)教育廳呈繳赤溪縣優待小學教員辦法、請察核備案、(九)教育廳呈復關于中山縣提議優待小學教員一案、飭據汕頭市政府呈稱、此案經訂有遞級增加俸給規定、奉准有案、至每年提出若干行政費積存作基金一層、因市庫支絀、實難再提等情、請察核、(十)建廳應呈報奉令議決設立廣東省國貨推銷處一案、查該大綱內分設士敏土等部、自應遵照士敏土營業處改併、合將改併情形、請察核備案、(十一)民政廳呈爲本廳測量隊第二隊所支該隊故員丘伯超喪葬費、擬請准予作爲卹金特別支銷、由本廳測量隊結存經費項下開支、請核指遵、(十二)秘書處簽呈、現准民政廳函奉內政部令飭轉廣東省會公安局檢送組織規則、應否照辦、請轉陳核示等由、請察核、(十三)秘書處簽呈、查本府添置汽車及印三年計劃說明書與及辦公廳擱格等各項、計不敷支共六千零六十八元六毫、除將建築及行政會議結存各費撥支外、仍不足一千九百五十八元九毫四仙、擬由委員會及秘書處二十一年度以前節存項下移入開支、請核准轉呈備案、(十四)汕頭市府潮海關監督會呈、擬定拍賣俄油章程、請察核、

討論事項

(一)財政廳呈擬訂定煤油販賣營業稅總處處理災漏煤油之申報及補漏待遇辦法、請察核指遵案、(議決)准備案、(二)建設廳呈、據西村士敏土廠呈復、遵令開列增加職員職別名額俸薪表、請察核辦理案、(議決)照秘書處簽註辦理、(三)廣州市政府呈繳修正清理欠繳築路費簡章、請核指遵案、(議決)准備案、(四)東區綏靖委員呈請准將汽車載運農產品價格照原定貨運價目減收三分之一、通令各縣一體遵照案、(議決)交建廳核議、(五)南山移墾委員會呈擬請增設上尉後備隊編練員一員、中尉編練員三員、專任訓練地方壯丁後備隊及辦理聯防之責、所需經費、由職會建設費項下開支、請核指遵案、(議決)照准、(六)主席提議、修正廣東省國貨推銷處組織大綱、請公決案、(議決)照通過、(七)主席提議、修正廣東省營工業組織大綱、請公決案、(議決)修正通過、(八)主席提議、擬具廣東省建設事業基金委員會組織大綱、請公決案、(議決)照通過、(九)民政廳提議、瓊山縣縣長陳猛孫擬調署合浦縣缺、合浦縣縣長廖國器、擬調署瓊山縣缺、寶安縣縣長香𡌦輝呈請辭職、擬予照准、遺缺以佛岡縣縣長馬燦榮調署、遞遺佛岡縣缺、委攷試及格縣長雲昌瀛試署、普寧縣縣長張我東、呈請辭職、擬予照准、遺缺以儋縣縣長曾友文調署、遞遺儋縣縣缺、委考試合格縣長彭元藻、定安縣長周偉光呈請辭職、擬予照准、送廣東軍事政治學校深造班訓練、遺缺以樂昌縣縣長林喬年調署、遞遺樂昌縣缺、以文昌縣縣長陳煒章調署、遞遺文昌縣缺、以和平縣縣長楊杜國調署、遞遺和平縣缺、委攷試合格縣長韓中光試署、陵水縣縣長符麟瑞呈請辭職、擬予照准、遺缺委攷試合格縣長林文柏試署、澄邁縣縣長李佐炘呈請辭職、擬予照准、送廣東軍事政治學校政治深造班訓練、遺缺委攷試合格縣長關兆祥試署、吳川縣縣長李志毅擬予調省、遺缺委考試合格縣長吳式均試署、請公決案、(議決)、照委、

撤銷各民信局

交部限期

(卅日南京專電)交部頃復令郵政總局、對各地民信局、務于本年底撤銷、並在各地加設郵局或代辦一所、以利民衆、並咨各省政府協助取締、

標準度量衡制

度量局令切實施行

(卅日南京專電)全國度量局咨各省市、切實施行標準度量衡制度、現據調查、已有廿六省市切實施行、

陶尚銘組灤工潮調解會

(卅日天津專電)開灤礦潮解決有望、礦商今晨會議、商應付辦法、決議請黨政當局秉公措置、工方如有正當要求、當可考慮接受、(又電)開灤工人死傷撫卹金、公安局已接洽籌妥、存交某銀行、二三日即發放、其他條件、尚在續商、陶尚銘爲早日解決起見、廿八日特召集勞資雙方及各調人開聯席會議、並另組織工潮調解委員會、設唐山交通大學內、于日內即宣告成立、唐公安局以不法份子甚多、每日仍按原定時間戒嚴、

平漢路車出軌

(卅日鄭州專電)平漢四十九次南下車昨在淇縣出軌、損失未詳、

京普攷期已定

(卅日南京專電)普考定四月二十日在京舉行、現報名者已五百餘、據典委長陳大齊談、此次中央爲集中人材而舉行、考試取錄名額、視成績而定、典委人選、在考前一週可發表、現已成立秘書處辦理來往文件、

張乃燕晤墨相

(羅馬廿九日哈瓦斯電)中國駐比公使張乃燕昨日與墨索里尼在此會晤、張氏以自著之中文羅馬歷史一冊爲贈、墨氏甚爲感謝、並對張盛讚著書之成功、渠將以中文寫作歐洲歷史册云、

法德商業談判

下月底將繼續開會

(卅日巴黎哈瓦斯電)據今日消息、去年十二月廿二日之法德商業談判、因德方拒絕接受法方建議而致決裂者、將於四月底在柏林續開、按法方之目的在減低德國對法貿易之出超、蓋去年德國對法輸出之總數達二千五百萬佛郎也

德削除三十五人國籍

愛因斯坦在內

(柏林卅日哈瓦斯電)今日德當道發表公告、削除三十五人之德籍、愛因斯坦教授亦在其內、公告謂此三十五人有不忠行爲、傷害德國利益、故取消其德國公民之資格、並沒收其在國內之財產云、

日棉密入印度

以巧妙手段避限制

(孟買卅日哈瓦斯電)根據印日商務協定、日本棉織品每月輸入印度原有一定限額、但據此間所知、日本竟以巧妙手段、規避協定條文、其法係將棉織品由滿洲擴出、而貨品單則在大連造具、

俄波等國延長不侵約期

俄已表示同意

(路透社廿九日莫斯科電)拉特維亞、愛沙尼亞、芬蘭及波蘭等小國決向蘇俄政府提議將行將滿期之互不侵犯條約延長十年、聞俄政府表示同意、並提議組設委員會、研究各關係國間之糾紛原因、以期和平解決、以鞏固和平基礎、

英續建大商輪

(倫敦卅日哈瓦斯電)寇那公司之新船第五三四號、爲世界最大商輪、因經費不足、工程半途中止者兩年、今將于復活節後繼續建造、預料秋間可行下水禮、大西洋航業合作案、經英皇批准、政府將供給繼續造船所必要之經費、故數日內此項工程即可繼續、

印回教徒衝突

(卅日勒克諾哈瓦斯電)印度阿覺地亞地方、星期三回教徒宰牛以慶祝其宰牲節、印度教徒因牛爲其聖物、故大爲憤怒、遂毀擊回教徒、並搗毀回教堂三所、焚毀房屋若干、雙方交戰結果、死三人、傷二十人、政府因情勢嚴重、已宣布禁止夜行、今日又調兵一隊駐於該處、以防亂作、

三門關海面漁船沉沒數十艘

遇風沉沒溺斃者五百

數十艘被吹岸邊遇救

海關派艦獲屍數十具

惠州屬之平山淡水一帶、地近海濱、時有漁船百數十成羣在海面取魚、本月廿六晚、狂風大作、沿海各地、均發生沉船覆舟之事、昨據惠州來客稱、是晚近三門關海峽、有漁船百餘艘在海面取魚、突遭狂風怒至、各漁船走避不及、被風浪吹沉有數十艘、吹至岸邊數十艘、每艘漁船總有十八以上、被溺斃者共約五百餘名、翌日有三門關緝私艦經過、被吹岸邊之漁船即大呼求救、旋由該艦救囘五十餘人、撈獲尸首三十五具、餘均飄流無踪、該艦旋返關報告、由關派出多艦分途打撈、至夜又在下游撈獲尸體廿餘具、漁民約四百餘人、據其所知、沉沒者有江盡、李杜、黃蝦記、林八、鄧池、翟蝦、容妹、李根、陳細、何妹蘇大、陳容根、梁盛記、亞港等、十四艘、每船約有十餘人、均全家遭難、亦云慘矣、

南路軍撲攻匪區

連日我陸空軍聯絡挺進

迭克要隘匪巢攻下在卽

南路剿匪軍總攻爲門嶺軍事、業於本月廿五日爆發、連日匪我兩方激戰甚烈、惟匪因糧械竭缺、傷亡慘重、節節敗績、因此剿匪軍事進展甚速、刻下爲門匪區已在陸空大軍嚴密圍攻中、且晚當可完復、記者昨日得晤甫由前方返省之某軍官、當舉剿匪戰訊向之叩詢、據稱一二兩縱隊、自奉令總攻後卽、余李兩指揮、擬定分路圍攻計劃、并飭令各部限於本月廿五日以前、到達指定地點、定於廿五日開始、同時總攻、計第一縱隊第一師李振球部爲左翼、第三軍七八兩師爲正面、獨立第一師任右翼、三方面經聯絡推進、卽於本月廿五日全線總攻、據最近稱報、扼守爲門嶺之匪有兩師、六個獨立團、三檢縮營、并劃均門爲第三作戰區、由匪要葉劍英任該區僞指揮、担任指揮抗拒軍事、旣死頑抗、惟終以糧械恐慌、軍心渙散、節節敗績、獨一師會友仁[illegible]、已先後克復東留桂坑各鄉隘、迫近區巢、中路黃延楨師、亦已克復鍵塘、繼續前進、第八師黃質文部、共匪亦已迫近盤古隘、現正向該處猛烈攻擊中、亦結集死力抗守、大約一二日間、當可克服、至空軍駐前方之機隊、亦於廿五日起全部動員、以重量炸彈飛進匪區猛烈轟炸、所有共匪防禦堡壘、已燬壞殆盡、

自我軍開始總攻後　共匪投誠

共匪因傷亡之慘重、深知死期已屆、苟不及時覺悟、必無倖免、故日來匪區內共匪紛紛逃散、挾械向前線剿匪軍輸誠、計匪至第一師李振球部者九百餘、逃往獨一師嚴應魚旅請求收編者約五百餘、經我軍分別飭令對日倒戈引導大軍直搗匪區、以收一舉盪平速効、而立自新之功、以示堅決、

黔王電告　黔局統一

猶國材表示就範

昨廿五軍駐粵辦事處得據王主席來電、黔省西路之猶國材、自經粵桂贛各省當局調停後、猶氏經已表示就範、並派員到貴陽接洽和平、已告成功、日間當委猶以全省清鄉司令職、現黔局已完全統一、政治方面決意改革、已着手辦理、

林翼中將繼續巡北江

民政廳廳長林翼中公務稍暇卽動程此次出巡瓊崖各屬、返省後經將視察情形、作成報告書、向省府報告、以備採擇整理、其餘北江各屬、仍當繼續出巡、日前帶同出巡之口試及格縣長十八人、俟返省後、仍飭常返軍校政治深造班肄業、俟有縣缺、隨時委署、

全省各縣　實施剿匪計劃

總部省府令縣遵辦

去年省政府召開各縣行政會議、南海縣長李海雲提議、擬請全省實施剿匪計劃一案、經已議決照審查通過、現省府總部、以該案內所列辦法、實爲各縣辦理綏靖剿匪、鞏固治安之要圖、亟應分飭切實辦理、以收實效、昨特會銜通令各縣縣長及各縣編練處遵照辦理、合云、案查去年十月、本省舉行全省各縣市行政會議時、據南海縣長提議、擬議全省實施剿匪計劃案、經行政會議議決、照審查意見通過、轉送本府部查照辦理、當查原提案所陳辦法、業經綏靖組審查、認爲悉屬剿匪應有之手續、其中大部份、向經政府飭辦、及施行剿匪工作之軍警遵辦有案、至嚴密鄉村組織、自屬治本要圖、惟本省推行地方自治、辦理保甲、迭經分飭切實執行、業已將鄉村組織、注意改進、果能努力實施、自可事半功倍、案關鞏固治安、亟應分飭切實辦理、以資策勵、除分令外、合將原提議書及原審查意見頒發、仰遵照辦理、仍一面遵照迭令飭辦保甲及地方自治事項、認眞執行、以收實效、是爲至要云云、

制止各縣禁運穀米出口

粮食會第十五次會議決

廣東省粮食調節委員會、昨(卅)日上午十時半開第十五次常務會議、(甲報告事項)(一)奉省府指令、据本會呈送第十三次常務會議議事錄、已悉、(二)奉省府指令、據本會呈復核議吳川縣呈請內地谷米准予流通租界一案情形、准予擬辦理、仰知照、(三)奉省府指令、據本會呈請增收洋米進口每担大洋二角一案、經議決准自三月二十日起、洋米進口每担增收二角、仰知照、(四)奉省政府指令、據本會呈送三月份支付預算書已轉財廳、仰知照、(五)奉省府指令、据本會呈報調查梅菉穀豆最近價格及運費一案、已悉、(六)据豆商何應生呈請發給運豆護照、(七)、本會廿三年度概算書、已送財政廳查照辦理、(八)關於在韶關建築倉庫一案、已將經辦情形暨擇定倉庫地點及圖案呈報省府察核、並請令飭曲江縣府估價收用、(九)本會第十四次常務會議議事錄、已呈送省府察核、(十)江門拱北海口之處通訊員已分別函請新會、中山、瓊山縣政府介紹、(十一)奉省府令抄發中國粮食運銷局招股章程、飭核議具復、(十二)據豆商林堯波呈稱運■因被海關收去、無法繳銷、請行關轉繳、已予照准、(十三)奉省府指令據本會呈復、查擬關於鄒委員提議、撥款屯穀一案經議決由財廳預籌一款項屯儲、仰知照、(十四)准翁源縣函復、縣內無義倉設立、調查表無從填送、請查照、(乙)(討論事項)、(一)省政府令發中國粮食運銷局招股章程飭議復案、(議決)查運銷粮食無非流通谷米以利民食、此事在粮食販賣商、卽優爲之、如設立專局運銷、亦卽不啻多設一運銷粮食之商店、而其費用則較諸商店尤大、政府對于粮食調節、最要者莫如利便交通、免除通過稅捐、此外運銷事宜、似宜由人民自由經營、較爲有利、(二)據吳川縣公民林幼鴻等電控吳川縣長禁運谷米出口一案、應如何辦理、(議決)查谷米禁運出口、阻碍流通、適足以壓低米價、有碍農民經濟、且事實上恐有人從中利用居奇壟斷、本案應呈省政府請令飭該縣卽予免禁、并請通令各縣嗣後不得禁運出口、

粵路各站之近狀

王仁康巡視後之談話

粵漢鐵路南段管理局副局長王仁康、日昨偕同該局各處長秘書工程師等出巡粵路廣韶及韶樂段路政、廿九日視察完竣、乘車返省、卽將出巡各站經過情形、向李局長仙根報告、記者昨特走謁王副局長仁康于粵路局、叩以此次出巡廣韶段及韶樂段經過情形、據王氏對記者談、此次出巡用意有三點、(一)巡視各場站設備情況、(二)稽核各站帳款數目、(三)巡閱各站員司工作精神、計由黃沙站起而至樂昌止、共二十七個站、巡視所得結果極佳、因各場站之工程建設事宜、從前認爲要整理者、此次出巡所見、各處建設均比前進步、其關於站帳方面、各站帳目亦極清確、比對數目相符合、至於稽核、各站人員服務精神及成績亦很好、韶段及韶樂段沿路治安、亦極爲寧靖、路基培養、則以由韶州至黎步頭站之路基較諸南段爲好、(卽由韶至省)車路枕木方面、則各站場內之枕木、較易腐爛、因機車頭駛入站場時、煤屎餘燼遺落枕木上、易於燃燒也、第一段(由省至琶江站)之枕木、亦多已舊爛、因該段枕木非係澳洲梗枕木、故現已由工程處計劃改換、限於本年內購置鋼枕一萬條、澳洲梗枕木五萬條、鋼枕專用以換裝各站場者、其韶樂段方面、自通車後、營業日益發展、現該路段收入、每日約七百餘元、而樂昌地方、自通車以來、據當地人稱、比前盛旺數倍、由此可知交通與地方商務有莫大之關係、查由樂昌貨物運湘、須由河邊地名落船、河邊距樂昌約三里之遙、以故貨物之運輸須用人力挑担、頗爲不便、現已由株韶工程局規劃於一個月內、將樂昌至河邊之支線路軌完成、使貨物由車輛運載、以利交通、同時關于鹽運事宜、亦經與當地鹽商籌商、有圓滿結果、至由揚溪至樂昌沿路路基、亦限于本年六月以前、鋪蓋沙石完竣、定六月一日起卽實行由省黃沙站起、直通車至樂昌站、每日快車慢車各一次、此段通車後、則粵湘邊交通、更形利便云、

廣龍航線

改四月十日通航

西南民航公司籌委會舉辦之廣龍廣南南貴三大航線、早經籌備就緒、而廣龍一線、於本月初旬試航、原擬四月一日正式通航、惟現因事改十日始正式啓航、將來擬每星期對飛四次、逢星期一五日由廣州飛龍州、星期二六日由龍州飛返廣州、星期三四日均停航、至航運暫時簡章、大致分爲兩項、(一)郵件、(二)搭客、郵費除與郵務管理局另訂外、其搭客每人每次收費約百餘元、至航運詳細章程、俟五月一日體察情形再行核定、關於試航廣南南貴兩線、經擬下月初旬派員分赴試航、至空中遊覽機、亦準備同時實現、

克復匪區　設處辦理善後

南路剿匪總部昨據南昌剿匪總部行營電稱、以五省聯絡剿匪軍事、已告開展、關於克復匪區善後、亟須及早規劃、而免臨時周章、決定先事組設匪區善後臨時辦事處、由軍事最高長官兼任該處主任、徐圖辦理地方善後事宜、總部據電後、昨已轉令前方各部隊知照、

* * *

最後專電

(路透社卅日華盛頓電)韋爾特教授告發羅斯福總統之『智團』擬實行共產案、國會決澈底查究、

(南昌專電)贛西洋溪地方重山峻嶺、久爲匪踞、我陳師於廿六日收復、俘獲甚多、現該處設立特別政治局、正積極辦理清鄉善後、

(上海專電)中航公司滬平滬蓉滬粵三線、與招商局辦理航空水上聯運、下月內可實現、太古公司亦在接洽中、

(杭州專電)浙省新生活運動實施綱要、今日提省黨政聯席會議通過、由省黨部省政府分令全省黨政機關遵行、電杭各機關及通行牆壁已開始油漆洗刷一新、省府通過又增聘王曉籟、張公權、俞濟時等十一人爲錢江大橋委員會委員、現該會已有委員四十七人、下月中開成立會、

(漢口專電)鄂新生活運動會、卅日由張學良、何成濬、張羣三人於華中社召集發起人開會、並修正簡章、推綏署總部、省黨部、省市黨部、省府五廳代表爲主席團、決於卅一日正式成立、並舉理監事、

(西安專電)戴季陶偕焦易堂許崇灝王應榆及水利顧問班耳克卅日午後五時由潼關抵省、下榻臥龍寺、楊邵均往訪、並爲戴等洗塵、戴過臨潼曾至華清池沐浴、又西北農林籌備主任王玉堂偕來、

(又電)張繼因事亟待返京、於卅日晨離陝返京、張臨行時向記者談、主張定清明節爲民族掃墓節、將來發起至周茂陵掃墓、

賑贛會發行獎券

明日發行七月一日開獎

每劵一元共發五十萬張

西南各界賑濟江西共禍區域總會、爲救濟共禍區域難民、特擬定辦法、發行賑濟獎券五十萬張印就、以期恢復災區農村經濟、查該項獎券、業經定期明(一)日開始發行、七月一日攪珠開獎、除請各機關學校商店代銷外、同時爲擴大銷額早日得款救濟災民起見、昨(卅)日經將此項獎券分發本省各縣分會推銷、如各該縣未設立分會者則由各該縣市政府代爲發行、凡代銷獎券不論機關團體學校私人、均同照銷去數額、以九成繳款、扣出一成爲代銷佣金、又第一二三四等各獎、由該會在獎金項下先行扣留百份之五歸代銷人所得、方得派獎、以資鼓勵、茲將該會所訂定代銷簡章錄下、(西南各界賑濟江西共禍區域總會賑濟獎劵代銷簡章)、第一條、本簡章凡屬經銷賑濟獎券之機關團體學校商店及私人均適用之、第二條、獎券面額每張一元共發五十萬張、照實銷數額以五分之二派獎、其分配如左、一等獎一張一十萬元、二等獎一張伍萬元、三等獎一萬元、四等獎十張各一千元、五等獎一百張各一百元、六等獎(與一等獎末尾三字相同)四百九十九張各二十元、第三條、代銷獎券不論機關團體學校商店私人均得照銷去數額、以九成繳款、扣出一成爲代銷佣金、第四條、第一、二、三、四等各獎、由會在獎金項下先行扣出百分之五歸代銷人所得、方行派獎、以資鼓勵、第五條、獎券現定四月一日開始發行、七月一日攪珠開獎、領銷辦法、除機關團體學校由會用公文送達外、商店私人應攜備正式店章或私章到會簽領、但私人如非本會委員或職員、並須有本會委員之保証、第七條、領出獎券、無論銷去若干、至遲在六月十日以前、將券款及存根連同餘券交還、第八條、領出獎券、如未至限期至全數銷竣時、得再來會續領、但第一次券款未清交者、不得領第二次、第九條、所有劵款存根等項、應逕送廣州市越華路西南執行部內西南各界賑濟江西共禍區域總會核收、第十條、獎券發行條例、關於代銷之規定、爲本簡章所未備者、均適用之、第十一條、本簡章如有未盡事宜、得隨時修改之、第十二條、本簡章經總會決議通過後施行、

地方

西北區編練警隊概況
常備隊共六千四百四十餘名　全年警費約一百六十餘萬元　後備隊額數有七萬一千餘人

（韶訊）西北區綏靖署爲考察所屬各縣治安及督促辦理警衛起見、特於去年十一月、派該署軍務處處長劉鎮沅、分赴西北區各縣巡視、切實督促、現查劉處長業經公畢返韶、已將此次出巡各縣視察所得情形、條文呈復李委員察核、玆查西北區各縣辦理警衛成績、以南雄、新興兩縣爲最優、始興高要次之、蓋南雄新興等縣警衛隊經費、業經統一、槍械服裝、甚爲完備、訓練亦好、戰鬥力尤爲充足、儼與普通軍隊無異、至南雄、始興之後備隊、調遣迅速、能於一日內召集有槍械之後備隊千餘人、聽命調遣、冬防治安、得其助力不少、其餘各縣辦理警衛、大致亦好、後備隊多數編組完竣、若能加以督飭整理、將來成績必有可觀、記者以劉處長此次出巡視察、公畢歸來、對於警衛改革、必多意見、乃投刺趨謁、蒙予接見、作如下之談話、劉處長云、兄弟此次奉令巡視各縣警政、係注重實際的改善、不務形式、查本區現有

常備隊　四十七個中隊、五十一個獨立小隊、統計官兵人數六千四百四十三人、而高要佔有九個中隊、實爲區屬各縣之最多者、槍械全區統計有五千八百五十五桿、羅定、新興、南雄等縣之槍械、較爲良好、且甚劃一、警衛經費全年支出約需一百六十餘萬元、高要、廣寧、兩縣支出最多、約佔全區警衛經費十分之二、至

後備隊　方面、現已編成者、全區已有七百零九個中隊、另六十八個獨立小隊、官兵人數有七萬一千九百一十七人、陽山、翁源、數量較多、而南雄始興、則素質較勝、辦理警衛必先解決之條件厥爲經費、然統籌經費之責則在縣府、故縣長對於警衛、能有深刻之認識、且能負責辦理、加以副主任辦事精幹、則警衛成績、必日有進功、換言之、若經費有解決、則一切械彈、服裝、訓練、調遣、均不難迎刃而解、其次則爲編練後備隊、此乃政府辦理警衛主要之目的、以其純粹爲民衆的自衛武力也、蓋後備隊官兵、照章不支薪餉、凡年在十八歲以上、四十歲以下之壯丁、除殘廢單丁及黨軍政學各界、負有職業外、均應受編入伍、輪迴訓練、各縣如能依此迅速編組完竣、於農隙時施以相當訓練、同時常備隊實行徵調退伍制、使人民普受軍事訓練、團結自衛力量、養成紀律習慣、則不但可以鞏固治安、亦足引起其國家觀念、及民族思想也、後備隊一俟編練完成、常備隊數量、且可逐漸減少、以輕人民負担、蓋後備隊編成後、其自衛力量、已足保持公安、而各種建設事業、皆可次第發展矣、故後備隊之編練、關係至爲重大、亦全國人民强有力之地方武力組織云云、

祭祀關岳
陳驥任正獻官　在關廟行祀典

惠陽

本月昨廿八日爲春祭上戊祀關岳日駐惠教三團長陳驥、縣編練處正主任兼縣長鄧曇、於是日五更一點、齊赴府城學院街關帝廟舉行祀典、事先經由一區公安分局籌備、陳列祭器及牛羊等於檯前、三時許行禮、陳團長任正獻官、鄧縣長任副獻官、其餘軍政長官任陪祀官、縣府各科長亦有參加、玆將祭文錄下、維中華民國二十有三年夏曆二月戊戌日第一集團軍陸軍第一教導師第三團長陳驥、惠陽縣縣長兼惠陽地方警衛隊編練處正主任鄧曇、謹以牲醴庶饈之儀、祭告于關壯繆侯、岳忠武王之前曰、赫赫侯王、凜凜威靈、異代弁駕、克揚天聲、炎火將絕、篡竊相仍、惟侯忠義、薄日廻星、金虜南寇、京洛震驚、惟王勇略、逐彼膻腥、國家多難、胡爲憑陵、壯懷激烈、載薦芳馨、尚饗、

瓊崖綏靖署
救濟農村經濟法
荒田在三個月內卽收歸公有　每十畝田須掘一井以利灌溉　飭各縣辦農民儲蓄及借貸所

瓊崖綏靖委員公署佈告云、（一）瓊崖地廣人稀、本可自給自足、而乃時鬧飢慌、仰給於入口糧食、實亦由於瓊人自棄其黃金土地、以致農村經濟日就破產、爲救濟計、必須一般失業民衆、頓然覺悟、一致向農村力求生活、而爲父兄者、更宜嚴加督責、勿任子弟之荒戲、果使農村人力充實、亦卽農村經濟之發展也、若復徘徊觀望、日陷苦境、即不爲他人所誘惑、挺而走險、亦必坐而待亡、此誠急急爲吾衆告也、（二）凡有無耕之田而成爲荒地者、本署定於三個月外、收歸公有、而令失業民衆、以耕以食、即使耕之不盡、亦必標識爲公田公有、此外取締過嚴、特爲救濟農村之衰落不得已辦法、仰你荒田之地主、努力自耕、否則必沒收入公也（三）本署已令各縣長一面調查該縣失業人數具報、一面調查該縣現有荒田荒林具報、俟本署籌集巨款、卽於各縣所報荒田荒抹之地區、建築茅舍多間、購置耕牛犂耙、種子及用具等、發給該縣失業民衆耕作、以資救濟、（四）各縣因乏水利之灌溉、以致減少收獲、其妨害農業甚大、令各縣宜於每十畝田中掘一深井以汲水或就各河流築堤積水或集款購抽水機灌溉務令各盡水利、收穫增加、抵禦洋米輸入、此爲我各縣農民所當努力（五）農民儲蓄及借貸所、係爲農村經濟之最要機關、現經飭令各縣赶辦、農民有錢、將以存入儲蓄所、子母相權、由少積多、久而久之、自可得一大積蓄、農人無錢、則向該所低利借貸、自可發舒經濟、農民儲蓄及借貸所、係救濟農村經濟最急需要、各縣長急宜赶辦、各縣民已急宜協助、（六）本署乘着手籌辦農產品展覽會、各縣之農產品物、應速携來展覽俾資觀感、

東區各縣劃定
九個林業促進區
委定防軍長官爲督護主任　林業事宜由各該督護負責

東區綏靖公署、以造林關係國計民生、丁玆經濟及生產衰落之際、亟應積極提倡、厲行種植、而東區各縣市區鄉植樹、雖間有舉行、然以人民鋼蔽、昧于久遠大計或惑于風水、或狃于鄉族私見、或因業權爭執、及故意縱火焚燒殘害等事、間有保護力薄、以致無法施工進行、均極遲緩、故特劃定潮安、揭陽、豐順等縣、及汕頭市、爲第一林業促進區、澄海、饒平、南澳等縣爲第二林促業進區、梅縣、大埔、平遠、蕉嶺等縣、爲第三林業促進區、興寧、五華、龍川、紫金等縣、爲第四林業促進區、河源、連平、和平、新豐等縣、爲第五林業促進區、惠陽、博羅兩縣、爲第六林業促進區、海豐、陸豐兩縣、爲第七林業促進區、惠來、潮陽兩縣、爲第八林業促進區、普寧縣、爲第九林業促進區、各設督護主任一員、助以各該地防軍最高長官分任、各區內各縣市各設督護專員一員、由各該區主任選派駐在各該縣市營長以上軍官充任、呈報該署備案、其無須駐兵之縣市、該督護主任選派鄰近駐軍、營長以上軍官任之、仍報該署備案、嗣後所有各該區、各該縣市、關於林業事宜、均由各該督護主任、各該督護專員、切實負責、分別督促保護、以促其成、聞該署經委任獨立第二師師長張瑞貴、爲第一區林業促進區督獲主任、獨立第二師第三團團長鍾芳峻、爲第二林業促進區督護主任、第三軍軍長李揚敬、爲第三林業促進區督護主任、獨立第四師師長鄭龍光爲第四林業促進區督護主任、第二軍教導團團長張威、爲第五林業促進區督護主任、第一教導師第三團團長陳驥、爲第六林業促進區督護主任、獨立第四師第三團團長趙瀾爲第七林業促進區督護主任、獨立第二師第三團團長歐鴻爲第八林業促進區督護主任、獨立第二師教導團團長陳耀樞爲第九區林業促進區督護主任、飭令尅日派定各縣市督護專員、督飭切實負責辦理、如開闢苗圃或林場、應須人工可利用所屬士兵、及地方警衛隊担任、林場附近如有匪耗影响開闢工作時、應卽派兵切實保護、其地方人民、有藉端阻撓情事、並應派隊制止、強制執行、各該縣市長如有辦理不力、或有其他情弊發生、及有任何困難情形、並據實呈報、以憑核辦云、

赶設電線
由新庄水至始興　以利便剿匪交通

曲江

曲江縣政府日昨奉到西北區綏靖委員公署訓令云、現據始興縣縣長官其蘭函報署稱、花營下月調防、已將江口至週田電話從速駁通、頃據職府電話局報告、由水南至始曲交界之電線、增架完畢、等情、請轉飭曲江縣迅將新庄水至始興界之電話、卽日接駁、此線一通、不特沿途兜截土匪利便、卽行車發生故障、亦可借此傳遞、等情據此、查核所稱尚屬實情、應予照准、合行令仰該縣長卽便遵照迅將新庄水至始興界話綫接通以利訊息、仍將辦理情形報查此令

腦膜炎症
發生于縣城　染者極危險

樂昌

樂昌縣城、日昨發生腹膜炎症、死亡甚速、患者僅兩三小時、卽告斃命、距廿二廿三等日、忽又發生腦膜炎症、患者亦不過數小時斃命、連日死亡達數十人、以樂坪鐵路築路工人爲最多、廿二日有該路粵籍工人周某、突患此症、由其同伴、抬其搭車來韶救治、不料車抵本市北門廣府義庄、卽告斃命、旋卽停屍該義庄候殮、

廣州市商會整理委員會重要通告

本會此次選舉其會員代表登記日期由三月十一日起至三十一日止當經登報及通函週知現關於收費期限經本會第十七次會議議決在會員代表登記截止日（卽三月三十一日）同時截止收費逾限未繳費作未登記論等議紀錄在案除分函外爲此登報周知凡此次會員代表登記務須依限繳費幸勿逾延自悞此告

兆源債權團通告

啓者杉木欄五十九號兆源紗綢店去年歇業久未履行債務經于本年三月廿七日由該號司理人陳拔茹召集債權會議業經多數議決成立債權團舉定代表負責辦理茲定期四月二日接收兆源所有資產設法變賣償債凡我債權人務須尅日持單到杉木欄五十九號本團辦事處登記以憑核計灘派幸勿延悞無論何人如有異議請于接收前提出否則一經接收不得藉詞揹阻此佈

中華民國廿三年三月廿七日　兆源債權團啓　辦事處設兆源店內　（三二二一）

新聞職業學校續招
政治組插班生通告

本校原日政治班開課後、各機關報社團體保送學員要求揷補者、尚有十數起、經教務會議決、接受仍以適合下列各款者爲限、（一）統限三月卅一日截止（二）以四十名爲額（三）補習課目均須照章履修否則本年暑期不得參與畢業試驗（四）其餘概依定章辦理、校址南堤八旗大馬路（六八）一一

上海愛華瑞記香皂廠總批發處

本藥房玆承上海愛華香皂廠委託全權駐粵總批發並經商准將久已馳名老牌**美麗**香皂及**姊妹**香皂特別限額**大廉價大犧牲**倘希賜顧各界從速駕臨靖海路本藥房面洽勿使向隅之憾其他各種香皂名目繁多批發價目格外克已本藥房經理各國著名藥品並祈注意

廣州市靖海路利生藥房　自動電話一五二〇四號

西南出版物審查會通告

審字第四六八號　爲通告事、查近有報館通訊社雜誌社印務店等遷移地址不來本會呈報殊有未合玆經本會第六十二次理事會議決凡向本會登記或領有許可証之報館通訊社雜誌社印務店或有出版機關遇遷移時應立卽將地址于遷移後一星期內呈報本會備案否則撤銷其原領之許可証等議在案除分行外合行錄案通告週知此通告

民國二十三年三月十四日

逢星期一五兩晚免費診症

（時間）夜間六時半至八時半
（收費）免收診金藥費特廉
（地址）文明西路一七三號
（主診）關志雄醫師
（門診時間）每日八時至十一時四時至六時
（法律顧問）聘請陳不煩關敦和律師爲法律顧問

高義民　金慧儂　夫婦醫師

余夫婦開業十餘年彼此合作
治理全科　診期（九時至五時）
醫務所　廣州一德路石室前　電話一四六二〇

金聲聲片院
十一甫車站　電話一四八四二

即日放映　政治教育名劇　施素德導演
現代青年
（許可證藏字第十一號）
下期換映　明星公司國產新片
健美之路

長壽有聲影院
西關長壽路電話一一三五七

即日放映　明星出版　胡蝶主演　全部對白　國產偉大名畫
脂粉市場
提倡婦女職業　針砭社會病態　揭露都市生活
（許可證成字四十八號）
下期四月二日起映
聯出武巨佐與蘭演方俠
士品俠星治主西豪片
紫荊騎俠

中華有聲影院
西濠二馬路　電話一〇〇三八

即日映霍士的第三砲　熱女郎嘉麗拉寶新貢獻
父子與情人
前譯『野姑娘』　背景有江湖式的戲班　各種游藝應有盡有
（許可證餘字五一號）
下期映霍士招笑喜劇　幽默大師威路洛加
滿腹牢騷

天星有聲戲院
永漢南路太平沙　（許可證餘字四六號）

國曆三月三十至一日放映
恐怖絕倫　空前未有　驚心駭目巨片　豹婦　嘉芙連主演
毒龍涎
下期四月二至三日放映　派拉蒙大出版　曾寧氏主演
愛國男兒

永漢戲院
永漢中路　電話一二九〇

即日放映　英國宮闈空前古裝巨片
亨利第八
查理士勞頓主演　許可證成字四三號
下期放映　俠義熱情歌舞名片
俠士情歌

新國民戲院
下九甫路　電話一零七四零
本院劵價大平民化　二毫　四毫　六毫　八毫

今天日夜放映　薛覺先唐雪卿粵語聲片
白金龍
再從上海運到新本　全片聲線格外清朗　劵價照舊　請早定座
下期現代宮闈喜劇　李麗蓮鄺山笑合演
璇宮金粉獄

南關聲片映院
電話一三一七

新歷三月三十日至卅一日映
馬利安戴維絲主演　譜趣深刻唯一巨片
心上人
（許可證成字四二號）
下期四月一日至三日放映　中國第一部宮闈大喜劇　現代公司出品
璇宮金粉獄

新華
電話一六六〇六號

今天放映亨生公司聲片　金焰夫人王人美主演
春潮
高占非　袁叢美　尚冠武　李麗　合演
鶴鳴通片上發音影片
下期一日放映聯華巨片　阮玲玉主演
人生
林楚楚黎鏗合演

明珠聲片影院
長堤海珠前　自動電話壹貳〇七壹

國曆三月廿九日至卅一日映
大星路士主戰熱鉅
明尼雅打爭戀片
風雨之晨
（許可證成字卅六號）
下期四月一日起映
麥大麥片積西主
術家氏及淡仝演
果然奪得錦標歸

模範有聲畫院
十八甫

國曆三月十三日起映　聯華公司出品　全部粵語歌唱巨片
喜怒哀樂包羅萬有　看此一片獲益良多
歌侶情潮
新靚就蝴蝶影主演　（許可證成字廿九號）
下期換映
綺年玉貌

一新映畫戲院
十八甫南路

國曆三月卅日至卅一日放映
梅禮士珍納麥唐娜合演　香艷歌樂偉大名畫
紅樓艷史
許可證成字卅一號
下期四月一日至二日映
派拉蒙公司大出品　唯一擒施歌樂趣艷巨片
公主艷史

西堤影戲院
西濠口大馬路

國曆三月廿九至卅一日放映
驚心駭魄人獸合演巨片
蠻荒之花上集
明星賀志剛徐素貞主演　（許可證成字廿五號）
下期放映
蠻荒之花下集

中山戲園
自動電話一四二九二號

國曆三月卅一至四月二日放映
武俠奇情悽艷巨片
荒村勇俠
王春元鐩以鶯主演　（許可證成字十三號）
下期放映　少林技擊故事巨片
方世玉一集
董明星任潮軍主演

中國戲園
自動電話一二九二五號

國曆三月廿八至卅一日放映
香艷神化巨片
臨水洞
魏光壽吳月英主演　許可證餘字四六號
下期放映　社會奇情悽艷巨片
生活
余漢民錢似鶯傑作

大德聲片戲院
院址中華南路　電話一二六六九

最後放映
裂痕
謝醒儂羅文煥合演　（許可證暑字第九二號）
明日放映
傻仔洞房
廖夢覺鄧雪台合演
不日放映　恐怖名片『夢魂復仇』

惠愛大新游樂場
三月卅一日

粵劇場：壯聲　鏡聲　範劇　歌劇　主要名角　鄺山笑　麥嘯霞　玉君　黃秉亨　（日演）（夜演）　山失主　嚴萬乞食
特別場：演藝　花歌　舞劇　糊塗蟲東手自由　一心一情　舞蹈戀愛舞曲　舊獸聚會大四教歌
影畫場：花魁女（一集）　許可證成字六號
預告　粵戲場加聘　子喉七　柔鷺鴻

西堤大新天台游樂場
三月卅一日

新派劇　（日演）紅裙駙馬　（夜演）全上
粵劇場　（日演）殘聲過別枝　（夜演）木蘭從軍
影畫場　濟公活佛三集
跳舞場　陳碧娜張舞柳何珽梨歌舞
技擊場　（少林武藝）女子走鋼線
特別場　粉粧樓頭本

廣東省銀行廣告

本行十足收兌登記伍元伍十元兩種中紙四月份日期號數表

日期	號數
四月二日	寒字第五十七號 第五十八號之一部 第五十九號 第六十號之一部
三日	寒字第六十一號 第六十二號 第六十三號之一部 第六十四號之一部 第六十五號 第六十六號之一部
四日	寒字第六十七號 第六十八號 第六十九號之一部 第七十號 第七十一號 第七十二號 第七十三號 第七十四號 第七十五號 第七十六號之一部
六日	寒字第七十七號之一部 第七十八號 第七十九號 第八十號 第八十一號 第八十二號之一部 第八十三號 第八十四號之一部
七日	寒字第八十五號之一部 第八十六號 第八十七號之一部 第八十八號 第八十九號 第九十號 第九十一號 第九十二號 第九十三號之一部 第九十四號
九日	寒字第九十五號之一部 第九十六號 第九十七號 第九十八號 第九十九號 第一百號之一部
十日	刪字第一號 第二號之一部 第三號 第四號 第五號 第六號 第七號 第八號 第九號之一部 第十號
十一日	刪字第十一號 第十二號 第十三號 第十四號 第十五號 第十六號 第十七號 第十八號 第十九號 第二十號 第二十一號 第二十二號 第二十三號 第二十四號之一部
十二日	刪字第二十五號 第二十六號 第二十七號 第二十八號之一部 第二十九號 第三十號 第三十一號之一部
十三日	刪字第三十二號之一部 第三十三號 第三十四號之一部 第三十五號之一部
十四日	刪字第三十六號 第三十七號 第三十八號 第三十九號之一部 第四十號 第四十一號 第四十二號之一部
十六日	刪字第四十三號 第四十四號 第四十五號 第四十六號 第四十七號 第四十八號 第四十九號 第五十號 第五十一號
十七日	刪字第五十二號之一部
十八日	刪字第五十三號之一部 第五十四號 第五十五號 第五十六號 第五十七號 第五十八號 第五十九號 第六十號 第六十一號之一部
十九日	刪字第六十二號之一部 第六十三號 第六十四號之一部 第六十五號之一部
二十日	刪字第六十六號 第六十七號之一部
廿一日	刪字第六十八號 第六十九號之一部 第七十號之一部 第七十一號 第七十二號 第七十三號 第七十四號
廿三日	刪字第七十五號之一部 第七十六號之一部
廿四日	刪字第七十七號 第七十八號 第七十九號之一部 第八十號 第八十一號之一部
廿五日	刪字第八十二號 第八十三號之一部 第八十四號 第八十五號 第八十六號
廿六日	刪字第八十七號之一部
廿七日	刪字第八十八號 第八十九號 第九十號 第九十一號 第九十二號之一部 第九十三號之一部
廿八日	刪字第九十六號 第九十七號 第九十八號 第九十九號之一部 第一百號之一部
卅日	銑字第一號 第二號 第三號 第四號 第五號 第六號 第七號 第八號 第九號之一部 第十號

注意　凡表列日期號數不容紊亂如到期日持劵人應於是日上午九時起持劵連同掛號單來行聽候驗兌倘是日不到應歸全部辦竣時補辦不能在到期之翌日辦理希注意

※收回原價預告※

由國曆四月壹日起

(一)芎歸精並不是因暢銷而乘機收回原價
(二)芎歸精係用川芎西歸黃芪上等原料製成照廉價所收入未足與成本相抵須收回原價方能適合
(三)本藥房藥劑部特設真偽藥品展覽誠欲顧客得知本藥房非祇貨真價實確係貨靚價平請顧客隨時向別家比較
(四)凡顧客自備藥方委製丸散遇有名貴藥品加入時當預約顧客親到監製以符實際
(五)本藥房特設電話購藥部純係利便遠方顧客購取正式國貨而設不收送費

芎歸精

主治　氣血虛弱　頭暈眼花　經期各病　長流白帶　產前產後　夜夢遺洩

每瓶壹元　每打十元　祇本月內收七折
各大藥房均有代售
電話一五七九三
大同路華陀中藥房謹白

梁謙益派銀紙

▲由國曆三月十五起限送六十天
買精武丸坤健丸一元送回中紙壹元

梁謙益精武丸○○乃用上等中藥製造○○專治男子諸虛百損○○氣血衰弱○○精神短少○○服之能令人體魄康健○○胃口增加○○作事不倦○○坤健丸○○專治女界○○月事不調○○經來肚痛○○長流白帶○○企頭暗病○○有症請試○○方知其妙○○

梁謙益 精武丸 坤健丸 每樽一元

總局廣東佛山昇平路　第二支局廣州太平南路　第三支局香港大道西

太興鷓鴣菜

專治小兒各症　能使小兒肥碩

總行廣州一德路　每包乇　每盒笔

百昌堂　珠珀猴棗散

批發廣州一德路西　自動電話一五六七三
香港南北行街　各埠均有代理

嵩治兒科風痰急驚等症實效昭著不可不用
大瓶壹元　小瓶五角
影射太多　請認字號

選辦省爐川貝香

法國波都醫科大學院耳鼻咽喉專科博士
衛生局核驗第一號

張江槎啓事

鄙人已辭去光華醫學院眼耳鼻喉科教授主任等職全日在醫所候教
地址維新橫路三號增設留醫

久咳易成癆

多咳則傷肺日久易成癆因癆而致命者不可勝數推查治癆必愈之藥迄今外國醫藥先進尚無發明現祇有專門治咳醫師(唐拾義久咳丸)經驗四十餘年服後有革咳除痰之力間接有防癆保肺之功正本清源舍此莫屬防微杜漸特此忠告久咳諸君速服速服

廣州下九路唐拾義發行

大同醫院

院址西瓜園
電話一〇五〇〇

花園式私家醫院，房舍一律向東朝南，光線充足，空氣新鮮，設備完美，誠養病治療之絕好場所也！

院長譚大同

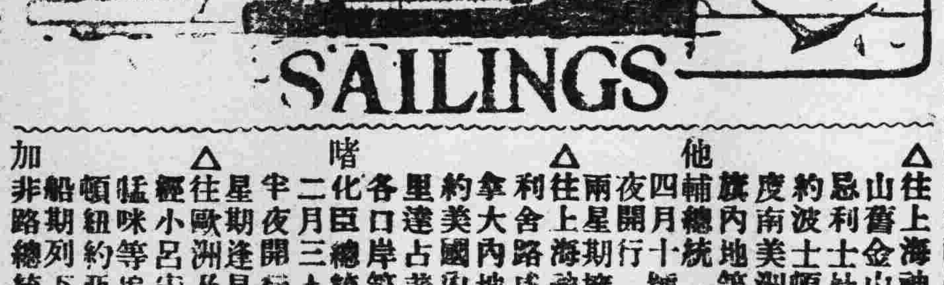

△往上海神戶橫濱檀香山舊金山羅省巴拿馬紐約波士頓並轉駁西印度南美洲中美洲及花旗內地等埠船期列下
他輔總統　二月廿七日　四月十號　星期二晚半夜開行嗣後每隔兩星期逢星期三開行

△往上海神戶橫濱域多利舍路咸水埠轉駁加拿大內地及波士頓紐約美國內地亞灣拿千里達占美架及西印度各口岸等埠船期列下
嗜化臣總統　四月十三日　二月三十號星期五晚半夜開行嗣後每隔兩星期逢星期六開行

△往歐洲及美國各埠道經小呂宋星架波庇能猛咪等埠及直往波士頓紐約亞灣拿等埠各船期列下
加非路總統　二月初一日

四月十四號星期六早八點開行
本公司在沙基路四號三樓頭貳叁等船票可由本寫字樓定購
大來輪船公司謹啓

美國船期廣告

大來郵船公司　美國郵船公司　(自動電話壹貳貳叁號)

快捷輪船多艘來往中美各埠茲為便利遊客起見自大加改良後凡有貴客搭本公司各總統頭等船位如欲沿途上岸遊玩隨便上岸其船票隨時轉搭本公司各總統可通用貴客光顧亦幸祇留意焉

本公司有壁閣

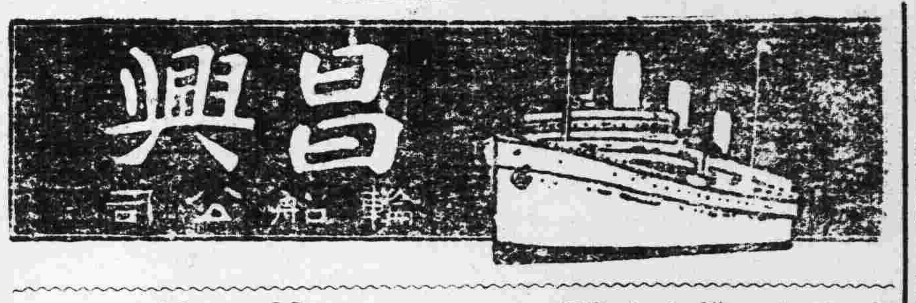

日本皇后

國歷四月六日正午十二點由港開行往上海日本檀香山域多利雲高華彙駁往美國夏灣拿印度及南美洲等埠

菲島旅行

頭等來回收英金十二磅

日本皇后

國歷三月三十由港開行
廣州辦事處主任李毓初啓
廣州電話一一四九零

本公司為利便省會各界起見特在廣州沙基六二三路廿八號開設華人辦事處倘蒙賜顧請接洽定購船位為禱

直往海口北海船期

永利快船

新設無線電　有客牌

准夏歷貳月十七日落貨是日下午清關啓行

廣州市代理　西堤大馬路五十號二樓　同濟行　電話壹陸陸陸○
香港代理　干諾道西廿五號二樓　太豐航業公司　電話貳○○玖叁

貴客附貨搭船祈向代理處接洽無任歡迎

雙妹老牌千日香水

雙妹老牌千日香水。品質優良。出類拔萃。各界仕女。咸愛其芳馨文雅。所以你也愛用。我也愛用。人人愛用。各處風行。

各處均有代售

廣生行有限公司

價目
美髮霜……大瓶七毫半……小瓶四毫半
千日香　大號六毫七　二號四毫半　三號三毫正

雙妹老牌美髮霜

此霜潔滑不膩○尤為特式○各界男女○當試知上選

美髮之美　首部之美　美在首　美在髮

雙妹嘜茶薇香水

每瓶一元一毫式

新國民戲院
祇有今天影
薛覺先主演
聲片白金龍
明天起換影
璇宮金粉獄

新華
中國電影界畫時代的新作品
明天起映　今日定券
聯華建設國片工作的第一聲

看過了城市之夜　我們當知費穆導演手腕之高超
看過了人道　我們當知鍾石根編劇手腕之佳妙

人道是寫出慘痛的人間地獄
人生是寫出悲壯的生活戰場
我永遠不會忘記我所演過的這兩部影片　林楚楚

小朋友們我在人生裡有兩个媽々你們知道什么原故？　黎鏗

春潮
今天仍影
鶴鳴通中國攝製有聲片
金燄夫人　王人美主演　袁叢美拍演
正派小生　高占非主演　李麗拍演
肉的飛舞　愛的激鬥　血的傾瀉　美的結晶
麻醉生活的總檢討　中國電影的大進軍

中國國民黨中央執行委員會西南執行部 國民政府西南政務委員會 通告

聯字第一號

為通告事、查四月二日為四月份第一星期一日、茲定於是日上午九時在中山紀念堂聯合舉行總理紀念週、仰市內各級黨政軍警機關全體人員及學校民衆團體各派代表二人依時前往參加為要、右通告

廣州市內各級黨政軍警機關民衆團體學校

（注意）一、各級黨政軍警機關人員民衆團體學校代表出席證章由西南執行部從新須發、入場時須懸於衾頭以資識別、從前所發各種出席證章一律無效、二、無須簽到、得隨到隨進、但須依照所規定之座位號數對照出席證章號數就坐、各機關所派定糾察員須負責糾察各該機關及其所轄之團體或學校之席次是否係各該本人就坐、以維秩序、三、會場內不得散發印刷品、四、出席人員須嚴守時間秩序、不得遲到早退

中國國民黨廣州特別市執行委員會通告

民字第三四〇二號

查四月二日為四月份聯合紀念週之期、業經中央執行委員會西南執行部規定於是日上午九時在中山紀念堂舉行、並發給出席證章下會轉發；為此通告本市各民衆團體、希於本月卅日起、每日上午九時至十二時、下午二時至五時、攜備領條到本會民衆運動指導科領取出席證章、以憑出席為要！右通告本市各民衆團體

中華民國二十三年三月卅日

公民登記影相法

光孝德宣兩區分四個影場　發證處昨通告各區公民知照

廣州市公民發證處、以光孝德宣兩區公民業已開始登記、需要相片、為減輕公民負担起見、特規定最低價目及指定攝影場所、昨已

通函各區

公民知照、原函云、逕啓者、本處為利便公民登記、減輕公民負担起見、經委托黃平興辦理攝影事宜、並訂定各區公民影相辦法、核准施行、現定於本月二十六日起至四月十日止、辦理德宣光孝兩區公民聲請登記、須先影相、相應檢同映相場分配表及攝影辦法各一份、函達貴公所查照、希煩于貴公所門首、將該項攝影場分配表及攝影辦法詳為布告、俾區民知照、按赴各該指定攝影場所備價攝影、以便登記為荷、

影場分配　（德宣區）第一攝影場在德宣路百靈街旗民公會、凡該區第一二三四坊公民登記攝影時、請到第一攝影場、第二攝影場在惠愛西路市立小學教職員聯合會、凡該區第五六七八坊公民登記時、請到第二攝影場、（光孝區）第三攝影場在惠愛西路市立第三中學校門前空地、凡該區第一二三四五坊公民登記攝影時、請到第三攝影場、第四攝影場在長庚路三約六十一號之一、凡該區第六七八九十坊公民登記攝影時、請到第四攝影場、「攝影時間」每日上午九時至十二時、下午一時至五時、（附註）一、各區坊公民如因時間未便到規定攝影場攝影者、不論人數多少、均可到本事務所隨到隨影、二、以上攝影場地點、如各區坊公民認為有不便利者、可隨時函知維新北路二百五十四號二樓本事務所、當即派員前往商洽、務求敏捷、以利工作、

財廳派定各縣田畝抽查員

通令各縣布告人民週知　申報未實田畝限期更正

財政廳決定組織田畝抽查隊分組前往各縣抽查既經調查之田畝、各情迭見前報、頃查該廳對于抽查田畝一事、已決定分八隊前往、第一第二第三第四各隊人員已指定由沙田清丈隊四隊之中每隊抽選五人充任、昨已開列各隊隊員姓名、令飭各沙田清丈隊隊長遵照委派、至其餘四隊則另招技術人員養成所畢業學員充任、一俟組織完備即行出發、第一二三四各隊隊員姓名如下、第一隊黎樹松、賴應良、侯緯經、舒春冤、陳宗器、第二隊鍾英明、陳解民、朱拱北、吳鴻燔、龍醒那、第三隊司徒焜、陳世寬、林詩唐、仲桑、甘樹立、鄭宇成、鄭士英、陳學恒、梁昌平、賴幕雲、第五至第八隊人員尚未招定、財廳通令各縣云、查田畝調查、不徒為求征收田畝捐之標準、且為錢糧改征臨時地稅之預備、對於查報有不實者、亟應嚴定辦法以資取締、茲經訂定田畝抽查章程十一條、除呈省政府備案及評價章程另行發外、合將簡章令發、仰該縣長即便印刷多份、分發各鄉公所查照、並布告週知、俾人民咸曉、然於查報面積、應繼以抽查而資核實、其有先經申報自認以為尚有未實者、並准自布告日起於十五日內申請更正、逾期應照章辦理、以期確實、仍仰將布告呈繳備查云云、

建廳擴大順德蠶絲改良區

由大良一二畝普及至北鄉

建設廳為救濟本省絲業、特決定擴大順德大良蠶絲改良實施區範圍、昨特咨函教育廳、轉飭省立第二農校、轉飭該區切實辦理、原函云、案據蠶絲改良局呈稱、案奉鈞廳訓令第九零零號開、現據順德縣第一區大良北鄉鄉長羅作善呈稱、現據本鄉民農民梁開鑑二呈稱、為蠶絲衰落農村破產、懇予救濟、以維農業事、竊查蠶絲事業、對于吾粵民生經濟極關重要、其已往之繁榮及現在之衰頹、可為明證、毋待贅言、倘以現在實施之景象、猶不從速挽救、則蠶絲對外貿易之淪亡慘狀、難免再蹈華茶之覆轍、現聞廣東蠶絲改良局在大良十二畝、設立實施區、對于該處農戶發給改良蠶種、指導育蠶方法、蠶病治療法等、于上年六七兩造成績甚佳、際茲蠶絲衰落時期、各地蠶農均疾首蹙額、但該處農友、得實施區之指導、仍獲厚利、幷于將來、尤抱無窮之希望、惟該實施區、祇限于十二畝一隅之地、餘外各處蠶農均未得予指導、實令民等大失所望、因民等樹養桑蠶、保守法前人、祇以近年衰落之慘狀、方知墨守成法、勢難與文明國家之爭衡、屢思改進、奈民等不特缺乏科學智識、即普通文學、多有未諳、無從發展、所以養蠶之勝敗利鈍、不能不委諸天命、今民等為自身切膚之痛、極渴望實施區將範圍擴大、普及本鄉、則不特民等生計、可以解決、即國家前途、亦庶乎有豸、為此備文呈請鈞所察核懇予轉呈建設廳令飭該實施區擴及本鄉、以維農艱等情、據此　查十二畝係大良一隅之地、實施區設立該處、實屬偏枯、未能普遍、查大良為順德政治中心、全縣各區鄉、故以大良為模範、倘改造蠶絲、在大良全市、未得普及、則將來全縣、亦難以推行、且該農民、既具改造蠶絲之動機、本可乘此時期、利用其機會、而推行普及、亦事半功倍、統核該農民懇開等所請將實施區範圍擴大普及北鄉、似可照行、據呈前情、理合備文呈請鈞廳備案、准予飭令實施區範圍擴大、普及北鄉、以救農村之處、是否有當、仍候指令祇遵等情、據此、當批呈悉、仰候令飭蠶絲改良局查酌辦理具報可也、此批、等詞、除印發外、合行令仰該局長即便遵照辦理　此令、等因、奉此、查該鄉鄉長所陳各節、似可准予所請、除一面由職局派員前往指導外、擬請鈞廳轉咨教廳令飭省立第二農業學校轉飭該區切實辦理、共策進行等情、據此、查該所擬尚無不合、除指復外、相應備文咨請貴廳查照、即希轉飭第二農校遵照辦理云云、

第九十五次市政會議決議案

通過減收舊欠水費電費

市政府昨三十日開第九十五次市政會議、出席者劉紀文劉秉綱錢樹芬何熾昌張遠峯文樹聲黎藻鑑黃謙益伍伯勝陸幼剛李枚叔、列席者甘尚仁、主席劉紀文、紀錄甘尚仁、行禮如儀、（甲）宣讀上次議決案、（乙）報告事項（畧）、（丙）討論事項、一、黃參事陳秘書報告審查工務局提議建築河南士敏士廠木橋意見案、（議決）照審查意見通過、二、市長提議、據工務局呈報修正同福路至劉王殿馬路及利濟新橋工程圖式預算、應否照辦請公決案、（議決）通過、三、市長提議減收舊欠水費電費以便清理意見案、（議決）通過、

保安隊保護掃墓

派三大隊分駐東南北近郊　定下月二日出發為期一月

省會公安局長何犖、以清明節將屆、市民掃墓者必衆、昨特召見保安總隊長劉秉剛、面諭屆時派隊保護、劉隊長奉命後、已派定第一大隊駐防銀錠塘及東郊至增城一帶、第二大隊則駐大小北郊黃婆洞一帶、另派一中隊駐劉王殿保護南郊、定於下月二日分途出發、為期一個月云、

省券價格高漲

昨日起至九三

省金融　財政當局為維持本省金融、特將不健全之錢檯找換店停止營業、一般操縱圖利者、因此曾已斂跡、同時財廳為收縮省幣流通額、決派員分赴各縣市催收稅捐及附加二成、一時各屬省幣求過於供、市面價格、隨之高漲、查昨日已由九成起至九三、省行見現者頓形減少云、

商會選舉會員代表登記今日截止

製定出席証分發攜帶

市商整委會自呈准市黨部籌備選舉第三屆執監委員後、即已成立會員代表登記處、辦理出席會員代表登記工作、茲定明日截止、並決不再行展期、又該會昨製定代表出席證、分發各同業公會、填註出席代表履歷、幷由該會主席加蓋私章證明、報會審查、然後發交攜帶出席、以資嚴密、茲將該證內容錄下、（一）會員名稱、（二）代表姓名、（三）年歲、（四）籍貫、（五）店號、（六）職務、（注意說明）（一）此證須經本人所屬同業公會加蓋圖記、並粘貼本人二寸半身相片、蓋具該公會主席騎縫私章、方為有效、（二）各代表出席選舉時、須親攜此證到會領取選舉票投票選舉、（三）此證須本人攜帶、不能委托別人、（四）如發覺代表不合資格時、即將此證取銷、不得領票選舉、（五）如派出代表、不遵選舉會場規則、或有不法情事發生時、該蓋章店號、應負完全責任、（六）投票時間、由四月十二日上午九時起至下午六時止、

兒童節聯歡會

女聯會在籌備中

廣東女界聯合會、素對於兒童幸福事業、素抱陶鑄健全母性養成健全兒童之旨、並力謀兒童澈底之保障及救濟、故有十四所民衆夜學之設立、學生共有五百餘人、現以四月四日兒童節之期將屆、特由各民校積極籌備盛大之聯歡會、內容有白話劇跳舞諧談雙簧等、除由何明坤徐芷齡兩常委贈送恩物外、同時注意健全思想之灌輸及多方發展之鼓勵云、

昨日兩小火警

本市十八甫北路十號合記飯店、昨卅日上午十時廿分、因烟通洩火、燃着木杉、迨電告消防所派隊馳至時、已熄滅多時、未致成災、同日上午十一時許、高第路一百七十一號中法製帽廠三樓、發生火警、因弄膳失慎、立即返報分局、轉電消防所派隊赴救、幸到場迅速、結果祇焚去廚房半間、損失甚微、

市營業稅局新址落成

財廳昨日派員驗收

廣州市營業稅局、為便利商人申報納稅起見、特在財政廳前另建新局、興工數月、現已落成、財廳於昨（卅）日上午十時、特派出營業稅局長武梅生、監工劉渭川、第一科科員吳瞻白、第五科科員鄧尉梅及營業稅局張總務課長等前往驗收、各員奉命、即到局會同建築經理人按照招建章程、從評驗收、查該局工竣後、已進行購置各種檯椅用具、一俟佈置完妥、即定期舉行落成典禮云

棍騙電油商鉅欵

本市太平北路利豐電油店店東劉德祥、日前與一台山人雷波生相識、往還甚密、詎雷素性無賴、專事棍騙、以劉愚蠢可欺、某日佯對劉謂現在香港大光公司供職、該公司代理某國一新電油廠電油及機油等類、存貨甚多、擬在本市覓一總代理推銷、保專利性質、若銷貨多、可圖佣金必優、劉見有利、乃願為總代理、幾度磋商、遂成事實、旋雷又到劉店坐談、檢出大光公司推銷油類章程表冊多種及保證金收據與劉看過、云須先交按櫃港幣一千三百元、若取銷代理時如數交還、倘交妥保證金後即電港付貨、翌日便可運省、劉信以為真、如數交雷手收、發回收據、詎雷取款之後、以多日未見貨到、雷亦蹤跡杳然、劉頓起疑惑、特親赴港到該公司找雷理論、詎抵步後、見該公司門已鎖閉、詢之鄰人、知早已倒盤、亦不識有雷某其人、劉悟係被騙、乃懊喪回省、於廿八日呈報公安局查緝雷某歸案究辦、

瑣聞

△國貨陳列館商標展覽會明日開幕、參加者二百餘家、

△港務管理局檢查輪渡濫載、由明日起實行、

△市府所屬機關職員、夏季制服、概用國貨、各織造廠如有絲麻棉毛各種織品、可於四月十五日前將布辦連同價目單送到府第三科選擇、

△國畫會明日展覽倪瓚張生查眉仕女、蔣香湖觀音象、李芸甫山水、何丹山羅三峯合作花鳥等立軸、

△昨日微雨霏霏、寒暑表降至五十六度

經濟

本省春季漁業狀況
頭帮出海漁船收穫甚歉魚價低跌
日前復因颶風爲災漁船大受損失

(專訪)本省漁業佔經濟上重要位置、以漁業爲生之漁戶、數達萬家、而年來沿海漁業不景、復爲強隣漁輪攙奪、漁業日見貧削、魚類採取減少三分之一、現當春季、例爲漁戶活躍出海捕魚之期、上半年漁業之盛衰、亦取決于此時、查頭帮漁船以採取鱠魚爲最多、日來且已有大帮入市、惜收穫甚歉、輸運上市遲滯、遂失時價落、故鮮鹹貨每担祇值十餘両、其餘沿海出產雜魚尚多、一般業「横罟」「蝦罟」之漁戶收穫尚佳、但數日前天氣驟變、颶風襲擊、查祇香港附近之赤灣等地之漁戶、受害獨多、其災害情形、刻仍無詳細情報、本省沿海漁船受害亦不少、翌月即爲漁戶網取石頭魚(俗稱鰽姑或)之期、是次海魚出現、來勢成羣、素來豐盛、漁船遇此定可滿載而歸、據漁業中人稱、本年因氣候寒暖不常、此種海產收穫如何亦頗難逆料、至四月底石頭魚造過去、各漁戶即暫告休息、各尋地停泊、至五月底、再次出海、採捕鱠白魚、過此以後、即停泊不出海、以避颶風、此即爲漁戶上半年之勞作情況矣、(惠)

土布織造業衰弱現象
金融枯竭無力發展
洋布湧進土布滯銷

(專訪)本市土布織造業、年來受紗價昂貴、及洋布壓迫之影响、營此業者多遭虧折、各地土布織造工廠、多數減少出品、辭退工人、以期暫維現狀、本年自入春以來、各行商業不景氣如故、尤以各地農村經濟衰落、土布銷途、更受巨大打擊、玆據該行商人言、本年土布銷途、較之往年更爲滯弱、蓋舶來布疋湧進、且各國爲爭奪遠東市場計、均將貨價極度減低、土布實難與競爭、且金融枯竭、各地土布工廠、資本多非雄厚、平時多賴向銀號揭款週轉、但最近市內銀號、皆持緊縮政策、不濫放款項出外、土布廠受金融之牽制、更無從發展、故苟能維持現狀者、亦多辭退工人、減少出品、此爲最近土布織造業衰弱之現象也、(儒)

銅製家具業樂觀
出口貨生意暢旺

(專訪)本市銅製家具器皿、年中輸出外埠極盛、年來該業受鋁品及搪瓷製品之打擊、生意減少三分之二、幸該行工資低廉、製出貨品成本不昂、故尚可維持現狀、但出口貨生意甚佳、去年該業頗能圖利、本年春節生意亦甚暢旺、逆料今年該行生意頗可樂觀云、(惠)

錫器外銷活躍
該業出品精巧著名
近接大帮洋庄定單

(專訪)本市錫製各項器皿銷路甚廣、且該業工作精巧頗爲著名、外國人亦喜購用、故錫器時有運銷外洋、本年春帮貿易、該業已接有大帮外商定單、採辦各種錫器、而輸滬之貨獨少、日來錫價高昂、製出之錫器用品、獲利甚微、據稱生意祇堪維持現狀云、(惠)

去年我國棉絲毛織品進口統計
總值三千五百餘萬金單位

衣爲民生四大要素之一、其主要原料如棉絲毛等物、我國均有大量生產、惟以國內工業落後、人民崇尚洋貨、舶來織品復跌價傾銷、致源源輸入、實爲巨大漏卮、據國際貿易局發表去年我國棉絲毛織品進口統計、總數三五、七九七、〇三七海關金單位、約合國幣七千萬元、玆錄統計于下、(單位海關金)本色粗細布二五、七三九、本色細斜紋布二七、六〇三、本色棉布一、一六一、九一五、漂布及竹布四、三〇八、九一〇、洋紗一、四九八、四四九、洋標布五四八、一二一、染色斜紋布五九五、六七七、羽綾一、五一七、一三四、細嗶嘰六五九、六七〇、羽綢二三〇八、七七三、羅緞等一、七二〇、〇二八、絨布二一四、六四四、其他染色布三、六一一、一一七、花洋紗一、六七九、三五四、印花斜紋二、一五五、四一七、花羽緞二一六、九公一、細縐紋呢六六六、五四五、毛嗶嘰一、九四四、四九三、純毛呢絨二、一九九、一七五、他種纖維呢絨三、四九〇、一八八、四二二、二六六、未列名其他織品六、七〇六、二三一、統計三五、七九七、〇三七海關金單位云、

經濟侵畧東北
日計畫籌設五大公司

大連訊、南滿鐵路公司、在其四月一日起之下屆財政年度中、有絕大計劃、預定以日金六千萬元之資本、設立五大公司、(一)滿洲金鑛公司、資本一千二百萬元、由「滿洲國」當局南滿鐵路公司及東方發展公司購認股票、(二)滿洲煤炭公司、由「滿」當局與南滿鐵路合股、資本一千二百萬元、(三)在大連設荳油廠一所、提鍊荳油、資本定一百萬元、(四)在瀋陽設汽車機器廠一所、資本定五百萬元、(五)設立鋁類工廠一所、資本定三千萬元、

改良茶葉辦法
改良種植培植人才
設立茶區貸款救濟

我國茶葉爲出口大宗之一、每年輸出在百萬擔左右、近年因受日本印度錫蘭等茶之競爭、及我商墨守陳法、不加改良等種種影響、致國際貿易日見衰落、玆實部已草就整個改良辦法、除改良種植、調查產地、利用機械、檢定製品、辦理直接運銷外、並因我國茶區範圍廣泛、統率困難、將厘定茶區、從事改進、厘定辦法、先從選擇歷年對外銷售重要地點着手、由中央及地方試驗研究機關、精密調查、妥爲決定對外運出之茶、視統計運銷數量、按步推進、此外更設立銀行或合作社、直接貸款農民茶戶茶商等、以資補救、蓋年來內亂外侮、天災洪水、農村經濟、已告破產、農民生計、更爲困苦、致茶園任其荒蕪者、爲數頗多云、

商情商報

△金融　今日早市港紙桒盆、每千加水四百五十四元、港匯單加水四百五十三元八、期貨加四百五十六元、門市入加四五四、出四五七、省行十元券入值五九、出六成、上海紙每千加水二百九十六元、西貢紙每千加水一千三百十三元、坡紙每千加水一千二百四十五元、暹邏紙每千加水七百六十元、呂宋紙每千加水八百七十元、荷蘭紙每千加水一千五百二十元、英圓每千加水二百七十八元、中光圓每千加水二百九十七元、十足金葉入門一百一十換、出一百一十一換、八九大金每枚值一百二十三元六、四四金每枚值六十一元六五、二一金每枚值三十元、

△糖市　廿四號粗砂糖每担二十五元八、爽幼砂糖二十五元八五、軟幼砂糖二十三元、均白糖二十元、土冰糖二十七元五、

△糕粉　糯米粉每担十四元五、粘米粉七元六、潮洲糕粉十三元、原庄綠豆粉十一元五、中貨綠荳粉九元五、次貨綠豆粉八元三、

△雜粮　昨日到有暹隆貨船一艘進口、儎來生仁四百四十四包、生油二百件、麵粉八千包、黃豆七千八百二十包、烏豆二百七十三包、蘇油一百五十罐、芝蔴二百六十包(純)

平安染織布廠

電話一壹一七六

本廠遷往福北路醫國街六十一號

共管声中唱八雲
強鄰虎視敓鯨呑
概念古今亡國恨
如何挽救振黃魂

有辦法

請衆君注意、小廠本着生產救國、銳意改良、所出各布、任洗任晒、永不脫色、對於軍政党學農五商各界、均極適宜、請各君購用、不特身受其益、而且間接足可救國也

各式布辦　函索即寄

空前未有之大獎贈

七星香烟

南洋兄弟烟草公司精製

每包廿枝　售價二毫　全省有售　全國風行

積存七星吉包　三十五個頭獎　五千元　贈品

七星香煙　價錢中等　煙味上等　希望極等

七星香烟獎券辦法

(一)積存七星香烟吉包二十五個可到本公司省內各代理店或廣州西濠口本公司廣告部換取本公司印有號碼之七星獎券一張

(二)開獎號碼以廣州市財政局舉辦之廣州市第一期建設獎券廿三年四月十五日所開之號碼爲標準本公司不另攪珠

彩別	張數	獎品	價值
頭等獎	一張	鑽石白金鈪一對	價值五千元
二等獎	一張	鑽石足金鈪一隻	價值一千元
三等獎	一張	珍珠白金鈪一隻	價值六百元
四等獎	一張	珍珠足金鈪一隻	價值五百元
五等獎	一張	大理石酸枝椅一副	價值四百元
六等獎	一張	大號銅床一張	價值三百元
七等獎	一張	座地留聲機一副	價值二百元
八等獎	一張	單車一架	價值一百元
頭等獎上號傍票	一張	鑽石戒指一隻	價值二百五十元
頭等獎下號傍票	一張	鑽石戒指一隻	價值二百五十元
與頭等獎末尾二字相同	三百張	每獎七星香煙一盒	共值一千三百一十一元
與頭等獎末尾一字相同	三千張	每獎七星香煙一包	共值五百二十四元四毫
總計	中獎者三千三百十張（平均十張有一張中獎）得獎人對於頭獎至八獎得易取相當價值之大公司或銀行禮券		

(三)如財局建設獎券所開之頭獎因未售出而再攪者本公司當依照其後開確定之特獎號碼爲頭獎仍照頭等獎額給獎但傍票及末尾字相同者以先攪出之頭等獎號碼爲準

(四)本公司七星獎券共發三萬張不論換清與否均照原定獎額給獎如有換不清之剩餘獎劵概送與公立孤兒院

(五)換取七星獎劵日期由廿三年三月十日起至四月十日止截

(六)開獎後由本公司將此屆七星獎劵得獎號數另行公告

(七)七星吉包以現在全省通行發售包面印有(七星牌香烟)等華字者爲合格往年所出之完全英文舊包不適用

(八)開獎後一星期起在廣州市西濠二馬路本公司派獎以三個月爲有效期間逾期不領撥充善舉

(九)本公司七星獎劵係無記名式認票不認人如有遺失概不補發及登記

(十)如外縣無本公司代理店之處可將此類七星吉包二十五個連同郵票十三分及回件詳細地址逕寄廣州西濠口本公司廣告部當即將獎劵交郵付上

(十一)如積存七星獎券二十張可携來本公司驗明即加贈市建設獎券一張以示鼓勵

國家最高的行政團體，這團體中的人叫做「護法官」(Guardians of Laws)由三次選舉法選出，年齡須在五十歲以上，就職到七十歲爲止。他的職務在保護法律及總攬行政權，和軍事長官的任免權。至於司法制度，形式上固以人人皆有司法權爲原則，然因有種種訴訟程序，于是最有勢力的，實只選出的司法官吏，此外還有一個最高立法機關。

由此我們可以看出他的用意：第一—想把軍事附屬於政治之下；第二—想把司法者與立法者分開。這種規畫的深意：就前者說是在防止趨向君主制的極端，就後者說；是在避免趨向民主制的極端：因爲軍權若集中在少數人手裏，而不受最高行政團體的支配，就必然的會發生專權跋扈的弊害，又是司法官若不與立法者分開，則在修訂法律上，或裁判訴訟上，都難免通容遷就，濫用自由的事實，所以柏氏爲防微杜漸及發揮制衡作用起見，才有這種的分權說，而這種發明，在政治學史上，可謂前無古人，尤其是提到分權說的源流，自不能不推他爲先河了。

(丙)柏氏分權說與希臘史實

柏氏權力分立說的理論，受到希臘實際歷史和政治的影响不小。原來柏氏主張權力分立的制度，在於避免君主制或民主制的極端，而收制衡的效果，他的這種意見，實由于觀察當時雅典和斯巴達的歷史和政治所發生的，因爲斯巴達的政治，在組織上，有一種特色；即于權威相等的有兩個王位外；又有選出的二十八人所組織的元老院，和另一選出的五人所組成的爾發院，(Ephors)就其職權說；王是宗教上和軍事上的首長，但實權是有限的，元老院則管許多執行方面的事件，尤以司法事件爲多。而爾發院却是全政府的中心，他的能力，是牽制王和元老院的威權，但後來他的權力增大連王的軍權，都受其支配。柏氏同情此種制度，他的牽制君主制的意見，就是符合這個意思。而且他在法律論內所規畫的政府組織中，有護法官的設置，也是描此藍本，可見他對斯巴達的政制有深刻的印象。此外雅典的政制：影響柏氏的思想也不少；雅典在克萊斯特尼(Kleisthenes)及白律克斯(Pericles)時代，民主政治，很在發達，這時的政治組織，是以「人民大會」爲政治最高機關，其分子包括全體公民，又有一個「五百人會議」The Senate of the five Hundred)其分子由全體公民中抽籤選出，其職權在管理內政的施行。此外有一種「平民法庭」叫做「底卡斯特里」(Dikasteries)其法官由公民中抽籤選出共五千人，分爲十部；分掌一切重要司法權(不是現今所謂的狹義的司法權)他們的這樣政治組織完全與從前的梭倫(Solon)憲法不同，若是比較起來，就可看出以前執政官和阿羅巴格元老院(Areopagus)的政治權，都爲人民大會奪去，行政權則爲五百人會議奪去，司法權也被平民法庭奪去，民主的勢力，於此充分的表現。柏氏由這種史實推想到民主政治的極端，會染成濫用自由的毛病，因要防止這種毛病，所以想出要把司法權和立法權分開的辦法，以爲制衡。這就是雅典的史實，授與他分權的思想。

(２)—亞里士多德的分權說

(Aristotle 384-322. B. C.)

(甲)…亞氏分權說的由來。

在前節巳經說明柏拉圖氏的政治思想，到了晚年除仍主張「人治的國家」外，也承認「法治」是第二善政，但只是一種法治的傾向而已。到了他的弟子亞里士多德氏的政治思想，則更進一步；不惟着重法治，尤其着重法治精神所繫的「憲法」故在其「政治論」中，憲法問題，佔了很重要的地位。他爲什麼這樣的着重憲法呢？大約不外下列三點罷；

第一—他以爲憲法是國家的神髓；由憲法的性質就可以看出國家的政治組織的形式；譬如在民治政體的國家，就有民治的憲法，在貴族政體的國家，就有貴族的憲法，要是憲法有了變更國家組織的形式，因而變更。

第二—他以爲憲法是規定國家目的的；所以他在第四編第一章內；說「憲法是國內官職的編制，並規定統制團體和什麼是社會的目的。」因爲憲法是編制國家方策的準繩，由這方策，決定國家的目的，所以憲法，便是說明政治社會所希望的目的觀念，不啻是國家目的說明書。

第三—他以爲國家行使功能，必有一種權力的系統，這系統就是憲法

亞氏有上列三種的憲法觀念，他便認定憲法；是國家生命所寄託，法治精神所繫賴，簡直是政治問題的核心。他既如此着重憲法，他遂由憲法內容上，加以分析的研究了，於是從國家的目的上；分成以公共利益爲目的的憲法，和以自私自利爲目的的憲法，在前項憲法下；產生(1)君主政體(2)貴族政體(3)立憲政體。在後項憲法下；產生(1)專制政體(2)寡頭政體(3)暴民政體。由此得到政體的分類，更從國家的權力分配上，去考查各種政體的特質，就必然注意到在各種政體下，組成政府的各項機關，以及這些機關所應有的權力。從此權力分立的理論便成立了。

(未完)

政治發生論(三)

今中次麿著
振祺譯

爲要救濟社會的衰頹，突出現的梭倫的改革，和特修司的改革是相同的，是階級的制度；但僅僅是階級關係，由財產之多寡來標準，這一點和特修司不同，梭倫的改革是爲適應于羅馬的Servius Tullius的改革梭倫創立了社會上的四個級階級，賦于各個階級的官職和兵役的權限之差等；在塞爾卑斯的改革，則在社會上分做五個階級。但是，原始血緣的鈕帶並不因塞爾卑斯的改革而完全消滅，漸漸因爲克里斯特那斯的民主的轉換，亞典的政治的組織，才脫離了血緣的紐帶，地緣的關係，乃代之，興起而爲政治組織的關鍵。

促進這樣的社會制度之變遷的根本動因，主要的是由于原始婚姻制度之自然的變化，亞典的政治組織在滋克幾牒斯的時候是個起點，這個時候，亞典社會廢止了母系單一制 Unilateral 的社會制度而採用父母兩系制的制度，Bilateral 可知正在滋克幾牒斯的時候，母系制度已經崩潰了。父母兩系制不久也變爲父權制的社會其結果，原始社會的原始形態是完全退落，需要新的社會組織。特修司的改革之出現，是不難想像的。(頁三六。)

後來苦諾(Heinrich Cunow)著的「奧大利亞黑人的血緣制」Verwandtschafts organisationen der Australneger 和「婚姻的歷史」Die geschichte der Ehe 二書，摩爾根在「古代社會」的理論，由這二本書得了有力的證佐，他所表現中出來的綜合人類學的天才，很引起世人的注意，到如今還是風靡一世，當時馬克思亦是隨從他的學說的一人，馬克思根據摩爾根的理論，而以他自己的社會主義的國家理論爲基礎，不幸還未達到目的便死了；後來由他朋友恩格斯根據他的遺稿，繼續著作，而寫成現在馬克斯主義的國家理論之威權的文獻「家族私有財產及國家之起原」一書。

恩格斯的著作，只是把摩爾根的著作整理一下吧了，他的著作的結論，常常是根據馬克思主義的理論，故意來曲解摩爾根的學說被恩格斯所曲解的主要點，在摩爾根方面，如上所述，國家和政治的發生，并不當作原始社會內面分化的過程來說明；而在恩格斯方面便把他當作種族鬥爭和經濟支配關係的過程來討論了，在摩爾根的「古代社會」中所引用的史料，在恩格斯的著作中亦重見不少。

照荷馬的詩篇，則希臘的部落，有許多氏族，部族和部落等等分裂的小集團，這些集團均各掌持其自主權，他們都住在以城壁圍繞的都市裡面，人口，家畜，耕農的膨脹和手工業的萌芽，都同時增加，和這種的社會情形相伴隨的，便是社會上貧富之逕庭，因之在古代原始民主政治之中，「貴族的要素」之發生，是可以看見的。各個的集團爲要獲得良好的土地和戰利品，於是乃牽動了連續戰爭，戰爭中捕獲得的俘虜，遂形成了希臘的奴隸制度，這是一般所公認的。P. 99, Internationale Bibliothek 我們在英雄時代的希臘社會組織中，還可以看見古代原始社會的社會形態的遺跡，並且可以了然，這些社會形態在希臘是老早崩潰了，也可以見到承認兒子們的財產承繼的族父權之存在，據此看來，有財富畜積的家族，是有利益的，爲家族對付民族的一種權力，而貧富的差等反映在社會組織上，便創始了世襲的貴族和君主制度，奴隸，在先前僅是戰爭的俘虜，到後來，把自己氏族內或部落內的構成員來當作奴隸的觀念，也發生了。在部落與部落間的古代戰爭，因此亦轉變了另一種方式，因爲要攫取陸地和海上的家畜，奴隸和財寶，於是這種戰爭乃變成有組織的一種強盜行爲，這些是被認爲合法營利的泉源的。要之，富是最高財而受人崇拜，故原始組織的最初形態，以富的暴力的掠奪有合理化的根據，便擅橫濫用。可是這裡有個缺點，把新的所掠奪得的個人的財富的這種制度，是和原始共產的傳統相對立的證保，以前沒有這樣被尊重的私有財產，現在變爲神聖的東西了，而且，把私有財產變成神聖化公然看做人類社會最高的目的。同時，這種制度不僅把財產獲得的這種新方式，益加發展，對于富的積累，還常加以高的速度，使把社會對于增加的財富的一般的承認有深鐫的印象。這種社會趨勢，不單是把行將發生社會階級的分裂，當做永久的制度，而且把有產階級對于無產階級搾取的權利和有產階級光臨于無產階級的統制的制度，認爲必要的東西了。(試航校)

紀念七十二烈士請讀

廣州三月二十九革命史　革命紀念會編　定價八角半

辛亥三月廿九廣州黨人圍攻兩廣督署之役(卽黃花崗七十二烈士之役)，其轟轟烈烈之概，激動全國人心促進革命者，實爲至大。本書以黃克强胡漢民先生海外報告書爲底本，而參以數年來搜集所得之材料，詳愼編輯而成。並附有影印有關係文件及烈士遺像數十幅。

血花集(革命文庫之四)　定價二角五分

此編搜集吳樾，徐錫麟，熊成基，方聲洞，林覺民，鍾明光諸烈士遺墨而成，篇首有諸烈士遺像，篇末有諸烈士事畧，中有黃克强先生一書幅對於現代黨國要人，有極精確之批評，尤爲名貴。

民智書局

永漢北路

廣益書局

廉……歷來同業未有見過

係本局創舉：他家萬難辦到

減……別處連本錢都不夠

証係的確犧牲：千年難逢一次

標點書籍，向以六折出售，現減至三折，買一部再送一部，眞是便宜的了不得，實只一五折，照此價目，素所未有，至於學校用書，亦特別減低，較平時便宜三四成，敝局今次廉價所抱目的，普及文化爲宗旨，使顧客化幾分錢得到心滿意足的書看，此次犧牲，四星期爲限，過期不再，因血本有關，還望捷足先登。

日期＝由三月十日起至四月七日止

春季開學

大減價

趙大光

大光油

(主治)
上吐下瀉　舟車暈浪　大罇二毫
四時感冒　飽滯嘔酸　小罇一毫
中風中痰　工作困倦
頭目暈眩　內外各症
山嵐瘴氣　搽食兼用

各處商店均有代售

安南 趙大光藥房製
廣州十八甫北廿九號電話一五一三一
香港德輔道中卅一號電話二〇一八二

德國柏林大學醫學博士馮聲普(德國柏林大學附設第一醫院)(花柳皮膚專門醫師)星期日照常診症

前任本市國立中山大學花柳皮膚主任教授

一切物理化學血清檢驗治療均備　門診一元　留醫二元　(第十甫馬路八十至八十二號)(本市衞生局核驗第三號)

政治週刊

廣州民國日報副刊

民國廿三年三月卅一日

第十二期目錄

君權神授說(一)……………今中次磨著 試航譯

權力分立說之史的探討(續)……………馬運昇

政治發生論(三)……………陳振祺譯

編者 國立中山大學政治研究會

君權神授說(一)

今中次磨著 試航譯

目次

第一章 英國的君權萬能論

第一節 詹姆士一世的君權神授說

第二節 菲爾末亞的族父權語

第二章 法國的君權萬能論

第一節 路易十四的君權神授說

第二節 波涉特的君權神授說

第一章 英國的君權萬能論

第一節 詹姆士一世的君權神授說

伊利薩伯女王，(Elizabeth. r. 1556-1603) 是現代英吉利國家之建設者，她因爲沒有兒子，死後，遂由蘇格蘭王簷姆士六世 (James VI) 兼繼英格蘭的王位了。他便是簷姆士一世，(James. I.)是斯條瓦特(Stewart)王朝的始祖。(注)

伊利薩伯女王建立了英吉利的國教會 (Anglican Church) 而在教會中宣佈了監督政治。(Episcopacy)然而盛行于蘇格蘭把持了諾芝(John Knox)的教義的長老派或清教徒(Presbyterian)(Puritan)並不主張國教統一主義(Conformity)國內還沒有安定。當時，詹姆士一世堅持着國家統一主義，不惟不停止對于新教徒和舊教徒的威壓，並且更主張君主權的膨脹；關于課稅權司法權等方面，竟至和議會發生了衝突，最後，啓放了英國革命的衅端。(註二)

註一—參見Gettel: Readings in Political Science, P118; Gooch: Political Thought in England, From Bacon to Halifax, P.7-22; Dunning: History of Political Theories, From Luther to Montesquieu, P.212-217; Charles Howard McIlwain: Political works of James I. 1918; Dictionary of National Biography, vol. X, P. 611; Laski: Political Ideas of James I. (Political Science Quarterly, 1919)

註二當時爲Tudor王朝辯護的專制政治思想者爲Tyndal: The Obedience of a christian man; Latimer: An Exhortation concerning Order of Obedience; Heywood: Royal King Loyal Subject.

詹姆士一世生於一五六六年，而翌年便登蘇格蘭的王位了。雖然，自小身子是很弱虛却能夠做詩文，而爲有名的暴君放伐論者，(Monarthomachi)曾接受布加南(George Buchanan)的指示。布加南爲了負担着哺育的大任，便努力要的把詹姆士一世做成一個理想的立憲君主；但却不能達其目的。一五七八年以後，詹姆士六世實際地注目到政務方面，他是完成蘇格蘭之中央集權制之功臣。

一五九九年，他以教育的大兒子亨利(Henry)爲目的而寫成了「王之賜物」(Basilicon Doron)一篇論文。(注)

注一見Morley's Universal Library, 63. A Miscellany, 「Basilicon Doron.」

其第一卷，論「對於君主之神的義務。」第二卷述「在政治上之君主的義務。」(a King's duty in his office)在第一卷中，他把君主和臣民的關係嘗之如神與基督教徒的關係一樣，以自己的地位和對于基督教徒之神的地位是相同的東西；而在第二卷中，把暴君(Tyrant)和君主的區分明顯的表示出來，謂不恐懼上帝的暴君，人民是沒有服從的義務的。這本書，並

沒有被人印出。

其他在一〇六三年寫了「自由的君主國之眞法或自由的君主及其臣民間的相互的義務」(True law of Free Monarchies or the mutual duty between free king and his subjects)一篇論文。所謂自由的君主國，有君主得自由地做他所想做的事之意味；所謂眞法，卽君民之正常的關係之意；而因爲君主是由神任命，故其統治權是神授與的，所以臣民對於君主的統治權，不得反抗誹議，這些，由聖書，蘇格蘭憲法和自然法的立場，都可以得到論證。(注)

在一六一〇年聲明的話中，也有下列一段：

「君主，在地上是最高的。何則，君主只是在地上，不惟是神的代理者，而且是神的本身，君主也可以被稱爲「神」的」。(注二)

要把詹姆士一世的君權神授研究得透徹最出名的就是在一六一六年的星廳(Court of Star Chamber)的演說。這次演說是爲了反駁可克 (Sir Edward Coke)的。(注三)

注一—Gooch: Political Thought in England: From Bacon to Halifax P.7-27.

注二—同上書

注三—Cole,「Institus(Gettel; History of Political Thought)

可克，在司法權方面，以爲衡平法(Common law)是在君主之上而比君主更卓越的一種法，所以執行這種衡平法的衡平法庭，(Common law Court)對於只屬於君主的大權的「課稅權」，更有優越的權力。茲引段一於下：

「…其次，我要說到你們的行爲的限界問題—你們是要受我的拘束的。第一，不能侵害君主的大權。如其你們對於我所有的大權，或國家的神秘(Mystery of state)發生了疑問的時候，你們以至要和君主或顧問官，抑或與君主及其顧問官相協議來解決這種疑問的事件也是不能夠的。何則，因爲這種事件是特殊的事件，(Transcendent matter) 非以這樣無法紀的放恣 (Over rash willfulness) 所能夠協議地執行的。……議論關於君主之權力的神秘，也是不法的，何以故？這些是潛進君主的弱點，(Wade into the weakness of princes) 奪去了居於上帝的王座(Throne of God) 中者之神秘的尊敬。(Mystical reverence)……

「關於神之所能爲的事之論議，在無神論者，實爲冒瀆，善良的基督教徒，已表示於上帝的話中，根據上帝的意思，就滿足了。故此關於君主之所能爲的事情，或關於彼此君神的事件可不可以互幹的議論，這種主張的臣民不能不說他們對於君主是十分的据傲與侮蔑，臣民在於君主的法律所表示的意思之內，是沒有疑義的。」(意謂：君主與神之關係如何，非臣民所能過問)

(見Gettel, Realings in Political Science P118)

(未完)

權力分立說之史的探討(續)

馬運昇

據此智識的應用，卽是政術而闡明眞理卽是政治學的目的，故治國的方法，自然祇有任那全知全能的政治家去獨運宸衷，臨機應變。換言之，卽治國的方法，祇在智識，並不在權力，因之。權力分立的學說，在柏氏最初的政治理想中，尙未發生，而在其代表初年政治理想的著作「國家論」中，也未嘗論及。

可是，在他後來發表的政治家論中，雖仍保持其理想的觀念色彩，但討論政府問題，已經趨重於實際方面。如前在國家論中，祇認賢哲爲全知全能；而在政治家論中，却於人治的國家外，還承認法治是第二善政。他在這個時期，已經把法律看作智慧的經驗所發明的結果，故以爲在現行不完全的政府制度中，遵從法律，實爲至要。根據這種概念，才拿行使權力者人數的多寡，與其對法律制裁的關係，爲標準，定出一種政體的新分類來。於是權力問題，才爲柏氏所注意。

但關於權力分立的理論宜到後來在他的遺著「法律論」中才加以闡明。在法律論中，柏氏對於政府的制度主張，折衷於君主與民主之間；因爲君主制是代表威權，民主制是代表自由，趨向任何一端，都於國家沒有好的結果。但要避免這種極端，就得一方面牽制君主制，以免自由有過度的濫用；一方面牽制民主制，以免權威有不當的擴張，於是由制衡的原則而確立權力分立的理論了。

(乙)柏代分權說的理由

要明白柏氏的分權論：必須將他的法律論中所規畫的政治制度，略加述定；觀察他所規畫的政治制度最重要的；是一個三十七人的團體，算是

推行國音統一國語的利器 傳習國音國語的模範教師

標準國音國語留聲片

教育部國語統一籌備委員會常務委員白滌洲先生發音

▼發音正確清楚 ▼取材豐富有趣

▼編法活動新穎 ▼程度順序漸進

一、標準國音 這一組共有四片，卽八面。前六面注重國音字母和拼音、聲調：字母分組發音，每組又連讀兩遍。拼音方法，分舉各例，並且把國語中所有的字音，完全列入。聲調除基本練習以外，更將各種變調詳細舉例。後兩面專及捲舌韻的音變和練習，以及歧音字和助詞「啊」的變音練習等。務使學者習得正確的標準國音，而能運用純熟。

二、標準國語 這一組也有四片，計八面。前三面依據詞類，將普通日用語詞和應該特別注意的字句，運用編入。後五面有成語和諺語的應用，以及笑話、對話、辯論、講述、演說、散文的誦讀等等。務使學者習得正確的標準國語，而能應用於各方面。

三、小學國語讀本選讀 現在小學國語科，應該照標準語教學。但除少數教師以外，大都不知道應該怎麼讀法。白先生特就本局出版的新課程標準適用小學國語讀本中，選取各種體裁的文字，朗讀示範。這一組共有八片，計十六面。教員依此教，學生依此學，不怕學不好正確的標準語。

發售特價

1. 標準國音四片(卽八面) 定價十元 特價七元 郵費四角 木箱包裝費一角
2. 標準國語四片(卽八面) 定價十元 特價七元 郵費四角 木箱包裝費一角
3. 小學國語讀本選讀八片(卽十六面) 定價二十元 特價十四元 郵費五角 木箱包裝費一角 代稅洋五角八分

三組合購 定價四十元 特價二十八元 郵費八角 木箱包裝費二角 代稅洋一元一角六分

▼另編課本 實售四角▲

購片一組附贈課本一冊，三組合購附贈課本四冊。

如各縣教育局及小學校加蓋圖章，直接向上海總店，或各省分店購買，全套只收洋二十元。

中華書局創製發行

(甲20)

論語 三月十六日 第三十七期

科學畫報 三月下期

現代書局 發售

流浪少女的日記 吳似鴻著

版式：三十二開本(一九二頁) 實價六角五分

本書是吳似鴻女士的短篇集，其中第一篇是以日記體的形式寫成的。吳女士的生活是刻劃着深的羅曼味，這集子裏是充溢着吉卜賽情調的。

考古名著三種

金文叢考 郭沫若著

金文餘釋之餘 郭沫若著

兩周金文辭大系 郭沫若著

財廳前 現代書局

上海大東書局廣州分局爲響應

兒童年 兒童節 兒童讀書運動

特將數百種

兒童讀物

陳列門市

舉行 大廉價 大贈送

(兒童書目承索卽奉)

簡則

(一)本局爲響應兒童年兒童節兒童讀書運動起見特舉行兒童讀物大廉價大贈送三星期自三月廿一日起至四月十日止

(二)凡購兒童讀物 購書一角贈書一角 購書一元贈書一元 憑客揀選

(三)以門市現欵購買爲限同業記賬恕不援例

廣州永漢北路大東書局謹啓

教育

教廳發展縣教育計劃
擬定辦法六項呈省府察核
并分期推廣各地職業教育

教育廳對於三年計劃規定之教育行政興革事宜、積極辦理、現并擬定多項辦法、呈請省府採納實施、計(一)對於貧瘠縣區撥款補助推行義務教育、(二)廣設各縣職業學校、(三)增設師範簡易科、以培養師資、(四)推行各縣市職業教育、(五)推行國民識字訓練、(六)在瓊崖設立省立第五農科職業學校及水產專科學校、又該廳以職業教育在現代社會頗爲重要、但各地職教學校尚少、應即廣爲舉辦、然財力上畧有所未能、在此情勢之下、亦應逐步擴充、故教廳昨特飭各校概于奉文後、增設職教一科、下學期起、即設立職教一班、使養成專門技術人材云、

整頓市私立小學
教育局將派員分往視察
經擬定私小分區視察表

本市私立小學辦理完善者、固屬多數、而管教無方、辦理欠善之小學、亦復不少、現教育局爲積極整頓私小、以期改進起見、特劃定地點、定日間分派視察員前往視察、茲將私立小學校分配視察表、探錄如下、胡鈞担任視察鵬程、立達、迪智、東關、修德、光志、知類元、運、喚民、愛蓮、思思、越秀等共十三間、梁翰祥担任視察粹存、昌明、日新、河南、毅志、嶺海、新本、晨光、廣州女子職業學校、徽柔等共十間、謝煒担任視察羣秀、博愛、海幅、合強、公益、濟育、華嶺、坤德、基英、嶺南大學青年會小學校、禮陶、大同、潔廉等共十三間、鄧繡君担任視察振南、仁威、覺覺、仲平、淑正、相長、提多、崙嶠、遊德、求金、新德等共十一間、李素担任視察實用、潔持、陶志、止善、扶輪、羣雅、樹德、眞德、劍雄、羣美、大光、民光、普育等共十三間、劉少璧担任視察甄陶、明智、懿羣、雙十、循本、培英、公立孤兒教育院、正心、宜春、新亞、正光等十一間、鄒勉英担任視察明志、道濟、逢源、強邦等共四間、梁省常担任視察振武、八和、育智、宏智、守禮、粵路、廣機、第十六會會立平民小學、眞光、振華、明達、博約、光東、聖三一等共十三間、

須採國貨
以塞漏巵
學校用品

教育當局以提倡國貨學生當首先倡行、故特於去年通令各校學生、一律須用國貨及採用國產紙張文具等物、現以各校學生所穿之革履、多屬舶來皮革製成、此種漏巵、年中爲數不少、特擬通令各校學生一律採用國產皮料所製之革履、查國產皮革、如士朱皮等類、質旣耐用、而價亦廉、於經濟頗爲適合云、

瓊黎學生昨抵省
共二百五十名全男性
入軍校特別班受訓練

警衛旅長兼瓊崖綏靖委員陳漢光、前以瓊崖民族迄未開化、爲領導使其吸收現代文明計、去年底曾一度親率瓊崖各洞黎苗來省觀光、藉資啓迪黎苗智識、返瓊後、旋以化猺局所辦之黎苗學校學生雖經教讀多年、但無多大智識、爲造就計、故決携其來省就學、遂於前數日(廿七)日由綏署派出第二科長莫希同、警軍處長吳郁東率領黎苗學生數共二百五十一人、(全男性)(另鹽蛇一條重約百餘斤)由海口乘搭永利商船來省、於昨(卅)日下午二時許抵步、旋即轉燕塘軍校就讀、開擬使在軍校卒業後始返防、又開該瓊黎學生等抵軍校時、已午後二時由莫科長親交代與軍校副官處點收、隨即進午膳、開該帮學生軍服約明日可發、須于日間特設黎苗學生班施行特別訓練云、

瓊黎苗學生抵燕塘軍校後合映

謝瀛洲視察
鶴山教育
今日轉赴台山

省教育廳長謝瀛洲、爲視察各縣教育狀況、及督促各縣市完成本省三年實施計劃起見、特於廿七日離省出巡、經於是晚抵達高要、詳情已見昨報、昨續據教廳消息、該廳長廿七晚在高要縣府歇宿一宵、廿八日卽視察該地教育狀況、并訓勉當地各校教員後、旋於是日離高要折回三水、廿九日乘專車轉赴新會、下午四時抵達、視察各校一週、孜核各學校成績、卽離新會、昨(卅)日抵鶴山、聞謝廳長在鶴山視察後、今(卅一)日赴台山、俟抵台卽召集當地各學生訓話、計程明(一)日卽可抵台山、在台視察完竣、卽可返省云、

羅定鄉師教育團
來省參觀
男女生共百餘人

羅定鄉村師範學生、現以畢業期近、特乘春假期內、組織教育參觀團來省、分赴各校參觀、查該校男女學生共百餘人、日昨由該校教務主任吳啓芳率領、起程來省、廿九日經已抵達、昨(卅)日分赴市內中大嶺南勷勤各大學及省內各中學校分別參觀、藉增智識、聞該團在省準備、在省再逗留三數天、參觀各校完畢、始回羅定原校云、

瓊教育館
下月十日開幕
徵求美術成績

瓊山縣民衆教育館、本月籌備就緒、定下月十日舉行開幕典禮、並以環城各校音樂美術二科、素有成績、爲使民衆增廣見聞起見、昨特呈請縣府、擬向各校借取美術成績品、百數十份、於開幕時展覽、

增設機關會員
中國化學會
中山大學昨已加入

中國工業素來不振、日用貨品、多屬舶來外貨、有志之士、莫不引爲深憂、因而有中國化學會之設、以集中全國化學人才、共同闢新途徑、研究化學、以濬諸國人、惟是化學一門、非集思廣益、不易爲功、特增設機關會員、昨經議決公推中山大學爲機關會員、現該校已得該會來函、校長鄒魯接函後、已准繳本年度機關會員會費國幣(大洋)五十元、并函復該會、

教育簡訊

◘中山大學法學院模擬國民代表大會、昨日開第三籌備會議、議決除聘請校長教務長事務長及法學院全體教授外、另各院教授交常務斟酌聘定、

◘市一中組織春季旅行隊、分近郊與遠足兩組、由明日起、一連旅行三天、

◘中山大學附屬中學全體華僑生、華僑同學會、今(卅一)日舉行成立第三週年紀念大會、是晚並舉行游藝會、

今天放映霍士一年一度的非常大貢獻
震驚整個影壇的冲天第三炮

中華戲院 特破格普通價

港譯顛倒衆生
●熱到骨子裏頂尖熱女郎●

嘉麗拉寶的
父子與情人
前譯『野姑娘』

那位熱女郎，她噴出來的熱力永遠地沸騰在追求者的心胸！嘉麗拉寶在銀幕上浪漫底過程，無疑地已有悠久的艷蹟！然而，『父子與情人』裏的寶姐兒，原是一個到處賣藝的野姑娘，她的彈性之強烈，每每獻了一場妙舞，在在都使人心靈麻醉的？世界雖然祇有一個唯一的寶姐兒，而祇一個也就够了，已令你欣賞無盡了！

著名導演 法蘭萊導演
皮斯頓科士德 李察哥林維路 諸角夏拔文典 三大巨星合演
(審查許可證字五餘(一)號)

浪態萬千 熱如火灸

嬌滴滴 吹彈得破！ 酸溜溜 打罵俱全！

以江湖賣藝的流動式戲班爲背景各種游藝皆完備

風騷潑辣 細膩絕倫 熱到怎麼的地步非筆墨可能形容！

開明書店 特別大贈券

作宣揚文化之鉅大犧牲
爲優待讀者之空前創舉

惠愛東路電話壹三一九七六

◁贈券優待辦法▷

一、凡購本店及上海兒童書局出版各書滿洋五角贈券二角滿一元者贈券四角多購多贈另奇不計
二、購買上海各大出版家書籍滿洋五角者贈券一角滿洋一元者贈券二角多則類推
三、預約書籍預定雜誌及北平文化、樸社、兩家出版各書均一律照原價九五折不再贈券
四、最新式國貨自來水筆已照成本最低價錢發售恕不贈券

此次大贈券以門市現金爲限時日無多欲購請速
(日期)四月一日起至月底
(外埠函購以發信日郵戳爲憑)

教育部編
第一次中國教育年鑑
展期預約

中國教育法規的總集
中國教育現狀的總報
中國教育統計的總册
中國教育文獻的總滙

學校 教育團體 教育行政機關 圖書館 教育家 均應置備

全書三百五十萬言 六號字排成二千面裝成一巨册 高十寸半 闊七寸半
(甲種)預約大洋七元
(乙種)預約大洋四元五角
(丙種)預約大洋三元二角
◁郵費另加▷

展期時間 二十三年四月底截止 外埠以發信日郵戳爲憑
總預約處 廣州惠愛東路三四二號 開明書店定書部

二天堂・清明節
大規模全部七折
大減價

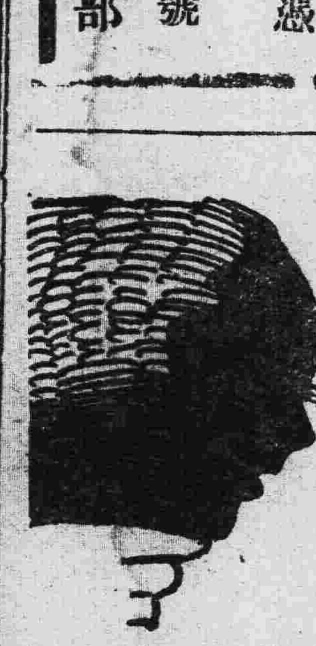
二天油救急治病・血中鐵強種補身

由國曆三月廿九日卽陰曆二月十五日起一連十五天・全市各大公司大藥房同時一律照減諸君光顧請向各附近分銷所購買

社會常識

一日之計在於晨，一歲之計在於春，一生之計在於勤。

製造自來水管的器具　　楠

自來水管子，除了埋在地下巨大的管子用鋼鐵製成外，都用鉛製。因爲牠的價格比較地最爲便宜。

製造自來水管子的鉛大半從方鉛鑛中取來。這種方鉛鑛含有硫磺和少量的鋅，銅和旁的金屬，有時也有金和銀，方鉛鑛在美國，澳洲和西班牙出產最富。

方鉛礦先在熔礦爐內熔解，然後把鉛提出成爲鉛的原料。提出後熔解提揀一次取得較爲純粹的鉛質。鉛的硬度不甚高，屈曲彎折極易，牠的熔點爲攝氏三百二十七度，或華氏六百二十度半。

附圖表示自來水管子製造的器具。溶解的鉛流入中腔，中腔中有一根鋼製或鐵製棒固定在活塞上。這個活塞用水力推動。活塞上升時，把鐵棒送上，同時把鉛的液體附着鉛棒擠入導管，變成鉛管。鉛管擠出後，卽冷却。再經過捲筒，運往他處，卽可應用。

溶爐在腔之四週不斷的燃燒，使腔中的鉛常保持牠液體的狀態，隨時應用。

郵筒電機是紅娘

德國淫佚之風，不亞於法，近來柏林市上，有一種最爲時髦的加啡館，每個桌子上，裝置着一隻電話機，和一個郵便筒。這兩件傳遞消息的法寶，與正式的郵務局和電話局，絕不相關，因爲這電話機，並不能和外面的人通話，而這郵便筒也不收發外來信件，祇供在這加啡館裏的男女客人，寫情書談情話用的。嘗如五號坐客要和六號坐客談情，只消一舉手之勞，若是你覺得和一位素不相識的異性者，驟通款曲，未免唐突；因此很矜持地不談那含有「肉慾性」的情話，那是不但大家都要笑你，恐怕這加啡館的經理，快要打電話給醫生，把你送至醫院中去。檢視你是否染了神經！

廁所中的副業

中國人喜歡意淫，看見婦女的月經布，視爲神秘，論到風流如意套，便算荒唐；所以賣買這兩件東西的時候，都有些鬼鬼祟祟的神氣，其實月經帶和如意套，有什麼神秘和荒唐呢？像西方各國，女廁所裏，便高懸一只長方盒子，上面標明價目，你倘然如數投入，便有一條月經帶，自動的出來。不過男廁所裏，有同樣的長方盒子出賣如意套呢，好像祇有德國了。

世界珍聞

中國飯館

美國的中國飯館，簡直[illegible]色的廣東人所包辦。巴黎，居然也有七八[illegible]酒樓，其中却是天津館子佔多數了。味兒很有些好壞，質料也有多寡，價值自然不同；獨有那「送飯政策」，却是全體一例的，不論你叫一樣或兩樣的菜，也不問你叫的是肉，是魚，是菜，或荳腐，飯總是儘吃不算錢的；所以巴黎的飯店主人，一種不怕大肚子漢的精神，着實可以佩服的。

四種近代的燈

左面四個圖，都是近代燈光的重要發明。第一圖爲保險亞實燈，燈心爲圓形，發火部分同空氣接觸面很大，容易使燒，又加上一個玻璃罩子，使得空氣流通的快，而且燈光也定，沒有跳動。煤氣燈上用的白熱紗罩，也是一個很大的發明。在燈裏，空氣同煤氣混合起來燒燃，火力極高，使紗罩發出白光。下面左首的圖，是一個電弧光燈。用電流通過兩根不相連接的炭條。電流經過中間的空隙，發出很強的火花，但是這中間的縫隙要保持相當的距離，才能發出火花。如距離太遠，就不能發出。圖上有一調節桿，如距離太遠，電流就經過電磁，不將桿的下端吸起，炭條就可向下發生火花。第四圖是一個探照燈。他的構造是把弧光燈放在一個拋物線形的鏡子前面，把光反射出去，成功平行線，前面再經過一面鏡子，就可以發出很強的光來。現在最大的探照燈，可以發出十五萬萬(1,500,000,000)支燭光來。

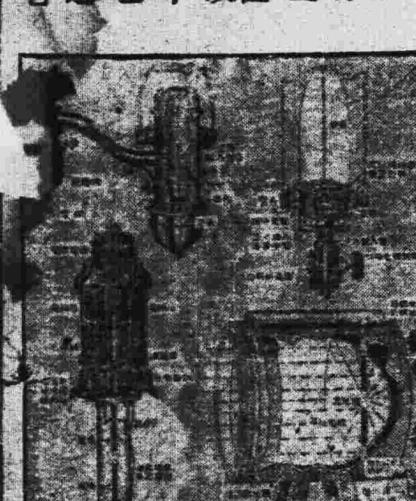

避免電擊的方法

大雷雨的時候，一般人都感到有些恐怖，尤其是對於無害的雷鳴的驚駭，更甚於含有危險性的電光，現在我們就來談談關於避免烱爍可怖的電光的方法。

當雷電交作時，我們毋須恐慌，要緊的是避，想法子遠避易於電擊的地方，如欄杆，鍋子，盤子以及自來水龍頭，等等，只要是金屬爲質的，須留心遠避。在戶外時，切忌站在樹底下或圍墻的導水管旁躲避；更不可在荒蕪的田野或曠場上奔跑；尤其是不要站在土丘或山嶺的巔上，因爲在這些地方，我們立的位置較高，易作電殛的標的物，而遭不測。在火車裏，雖遠離車廂的邊緣。家居時，宜遠門窗而立在一室的中央，那末，電光雖然厲害，對于我們，也就無可奈何了。

醫事衛生問答

問瘧疾

弟現年十九，尚未結婚，於民國十九年八月，因食雪梨過多，以致患瘧，有三月之久，及瘧將愈，乃得一遺精之病，（或一夜一次兩夜一次，或有夢無夢皆不等）至今未愈，究竟病理如何？以何藥施治？敢煩指示！ 弟弱弗八 二一，一，三

答　瘧是由蚊子傳染瘧虫來的，不是食雪梨來的，至患遺精一症，則又有原因。想是足下神經必患衰弱，請厲行腰部冷水摩擦法，睡時側臥，並以棉被覆足，多食菜蔬營養品，可以就治：不如至現在尚未結婚，則該病妨早爲結婚，[illegible]亦可自減。

◎美國科學驚人
▲發明閃光眼鏡 ▲能閃避太陽光 ▲能透視千里之遙

美國秀軍眼鏡廠。製造眼鏡。獨出心裁。早已聞名世界各國。近更精益求精。發明閃光鏡片。見光立鏡三色。且能閃避太陽強光。補助遠近視力之不足。雖千里微物。與字典中之蠅頭小字。亦能一覽無遺。是故佩美人士咸御此鏡以護目云。

美國閃光眼鏡　每對廿元　正白金架。保用十年
德國經濟眼鏡　每對六元。老花近視　任人選擇。
德國保險眼鏡　每對十二元。克羅克片十四號金保用三年
美國名貴眼鏡　每對十八元　新福片八號金保用十年。

驗眼免費

大中洋行　優待券　配鏡照原價八折　憑券得再扣一元

◎補腦艮藥　腦特靈
此藥功能補充腦力。凡用腦過度。以致記憶力薄弱。理解力減退。或則精神困乏。奮陷於事佩倦。思想遲鈍。常覺嗜眠。消化不良。步履疲弱。以及一切腦力衰弱之病。服之則補腦益思。精神興奮。四肢寒冷。服之均效。（每瓶一元五毫）

△耳聾丸
耳聾爲人生最大憾事。聲非洪喨。常與人交談。每多誤會。闇中密語。恆不清治愈。抱恨終身。此丸爲法醫氏發明之靈驗良藥。無論耳聾耳鳴。服之能聽細語。一生憾事。遂告冰消。（雙料三元三毫）（單料一元六毫半）

敝行特聘　包天放 林松年 律師爲常年法律顧問
△律師住址　惠愛中路三十八號之一三樓　電話 一一九六六

廣州 下九路一二六號 高第路九十六號 大中洋行 經理
總行香港永樂街十一號

康健之顧問
人生于世，如白駒過隙，爲時至暫，尙因惡習的轉移，妄尋歡樂，斲喪眞元，而致肢體羸弱，飲食減少，身體虛弱，遺洩等症，屢見叠出，則何以啓先承後，建功立業，對自己，對社會，俱難交待，雖然，苟能服龍虎大力丸，則虛弱者，能使身體健康，遺洩者而可治愈，卽無病報之，能使疾病莫侵，年老者服之，能使精神矍鑠．此誠康健之良藥也，每瓶二元二毫　優待顧客　買一送一

失眠與康健
吾人日間勞力，耗疲精神，惟賴長夜之睡眠，以資休養，而俾得回復體力，倘因勞作過度，或心緒煩燥，而致失眠，若不調治得法，日久身體卽漸衰頹，失其健康矣，茲有
青年良友
爲治失眠之良藥，雖日久失眠不寐，服之卽晚熟睡，如患有夢無夢遺洩，服之亦效，每瓶一元五毫，可服四天，試服九毫，可服兩天。
廣州市靖海路　利生藥房經理

廣州市衛生局核驗証第二一號
法國巴黎大學皮膚花柳專科
李同仁醫師
女醫師李達權
太平南路廿八至卅號電話一五一弍二

黎明書局最新出版

師範專科教科本

●教育
- 農村教育　郭人全　九角
- 行爲主義幼稚教育　潘楚基　五角
- 職業教育　熊子容　四角
- 鄉村小學實際問題　金鼎一　七角
- 地方教育行政　辛曾輝　七角
- 鄉村小學教學法　李曉農　七角
- 農村工學教育實施　滕仰支　九角
- 農村工學教育原理　郭人全　五角
- 鄉村小學教材研究　張宗麟　九角

●合作
- 合作理論　侯哲莽　六角
- 農村合作運動　侯哲莽　五角
- 教育部審定　合作事業　王世穎　五角

●自然科學
- 特種作物學　吳定森　八角
- 應用昆虫學　熊同和　一元八角
- 農藝化學　葉元鼎　八角
- 家畜飼養學　鄭學稼　一元六角
- 蠶體生理學　尹良瑩　九角
- 普通養蠶學　尹良瑩　九角
- 物理實驗　吳祖龍　八角

●歷史
- 近世世界史　耿淡如　三元六角
- 近代歐洲史　余楠秋　二元四角
- 歷史哲學概論　郭斌佳　八角

●社會
- 社會科學大綱　孫寒冰　二元
- 農村社會學大綱　馮和法　二元二角
- 社會學與社會問題　馮和法　一元二角
- 社會統計大綱　毛起鵕　二元
- 統計學　唐啓賢　一元八角
- 社會主義思想史　鄭學稼　三元九角半

●政治・經濟
- 政治學原理　吳友三　三元八角
- 農政學　唐啓宇　二元
- 經濟學　李權時　六角
- 土地經濟學　章植　二元四角
- 勞動經濟學　朱通九　二元四角
- 中國土地政策　潘楚基　九角
- 分配論　張素民　八角
- 經濟新聞讀法　楊蔭溥　一元八角
- 中國農村經濟資料　馮和法　四元八角
- 財政學原理　杜俊東　一元

●商業・金融
- 商業簿記　張忠亮　一元二角
- 商業通論　侯厚培　二元四角
- 會計學原理及實務　李鴻壽　二元四角
- 貨幣銀行學　朱彬元　一元八角
- 銀行業務總論　李偉超　二元二角

●國語
- 模範小說選　謝六逸　二元八角

廣州共和書局發行

中華書局發售預約
重印
聚珍倣宋版
五開大本

四部備要

重印緣起

敝局自民國九年從事四部備要之輯印迄今十四年矣全書一萬一千三百零五卷分訂二千五百冊原書殆不下五千冊選輯之謹嚴校對之精審字體之優美印刷之精良爲藝林所共賞前輩書嚴範孫梁任公諸先生無不贊許甚至稱爲曠古所無蓋自古印書者從無如此之精且多者也民十一發售第一集預約民十三發售第二集預約民十五發售全部預約均滿額截止年來各地顧客紛紛惠購愧無以應有加價徵求而不獲者本當卽行重印然以全書校印尚未竣事凡卷帙太繁以致一時不克重印殊爲歉仄今幸全書告成特改用五開大本天地放寬書品闊大幷發售預約以饜海內外藏書家讀書者之望並分子丑寅卯辰巳午未申酉戌亥十二種俾顧客可就財力與需要選擇購買焉

預約日期　民國二十三年一月起至四月底止
出書日期　自本年秋季起陸續出版每季約出一百餘冊分十次出齊
全書冊數　全書經史子集四部計三百五十一種都一萬一千三百零五卷分訂二千五百冊
印刷用紙　用特種連史紙精印由江南寶山兩紙廠供給
預約售價　定價一千二百元預約一次繳六百元另定分組預約及分次繳款辦法詳見樣本
▣贈送樣本▣　普通樣本 片索當卽寄奉　燕丹子單行本附樣本實售洋一角

(甲11)

廣州市公民發證處佈告　第　號

爲查本處發証登記辦事程序第一條「發証處成立後應將各自治區二十三區」分期辦理公民証給發登記事宜每期以十五日爲限辦理完竣」查本處業已呈報成立設處辦公並經佈告市民週知各在案茲根據前條之規定自應舉行分期辦理公民証給發登記事宜現定於本月二十六日起至四月十日止辦理本市德宜光孝兩區公民發証登記除呈請廣州市政府察核備案及轉飭各該區坊委員協助辦理外合行佈告仰各該區區民按照本處公佈日期親到坊公所宣誓登記並繳本人相片兩張聲請發証倘逾期不到聲請者應依據發証登記辦事程序第四條之規定辦理當作棄權論幸勿觀望爲要此佈

中華民國二十三年三月十九日
正主任劉秉綱
副主任劉重明

然而每個從大學裏出來……並不一定有到外國三年兩載的機會；做大學裏的教授是資格不夠。在大學裏學來的東西，也就根本沒有用場。記得爛熟了的莎士比亞的生卒年表，拿來運飯吃眞是危險不過。頭腦是被書本弄得昏了，世情是一點不管，最微小的問題來了也不易找得應付的方法。於是書獃子們到社會後的命運便只好到處碰壁了。這悲劇又恰巧像透了「吉」老先生冒險途中的景像。

另一方面呢，社會上有的是一點教育理也不讀的人，也可以當大學校長。「三角」「五角」戀愛便可以做當代文豪，「等因奉此」四個大字便是做官的無上法門。「民衆民衆」便是個大大的革命家。中國的社會，現在是「尖頭滑腦」最通行。「獃頭獃腦」的人物，除了碰壁外，還能怎樣？

騎士時代早經過去了「吉」老先生還在大發奇思。於是拿羊當兵，風車當巨人才做了一幕引人笑得肚皮破的喜劇。書蟲們之單讀書本，不看世情，其所以碰壁者，亦良有以也。

這是一套悲喜劇。然而這套悲喜劇要到幾時才可以終止，而且要怎樣使它終止呢？這個我可全不知道。在我也還是只有期待而已。

夜

范朕庭

東半球全是黑黝黝的。

公理給帝國主義者追趕着。

公理躲在十八層地獄下面去了。

帝國主義者在支那國度裡踐踏着。

世界鬥爭的陣線旣從歐洲移到亞洲來了

危險呵！

弱小民族喘着氣，在黑暗中搜索。

「現在是什麼時候呀？」

問着。

「還是一九三二年。」

「差天亮還那麼遠呵！」

痛苦地。渴望着天亮。

一九三二年在人類的時計中是半夜。半夜：魔鬼出現的時候。

弱小民族望着黑暗中的帝國主義者。

「來啦！」

恐慌地叫着。跑着。

帝國主義者魔鬼似的追着。

天上，他下全是帝國主義者向弱小民族包圍。

「走呀！」

無抵抗地走着。

可是，天上：有帝國主義者在飛着。

「夥計，來呵，支那人的肉是甜的，支那人的土地是溫煖的。」

帝國主義者一面走着，一面招呼着後邊兒的同夥。

「是的，不早一點趕走支那人，我們會葬在火山下面。」

「對啦！我們不早些佔據支那人的土地，不久俄羅斯人會來的。」

「德意志人，英吉利人也會來的。」

「甚至猶太人也會來的。」

亂七八糟的脚步聲，吵鬧聲，緊張了東半球。

空氣裏全是帝國主義者的臭味。

「走呀！」

弱小民族的脊背，距離帝國主義者只二尺遠。

帝國主義者伸着大手向蹄抓。

啊呀，不好了。

走不動的弱小民族躺在地下。

帝國主義者用大脚踐踏着躺在地下的弱小民族。

脚步聲，呼喊聲響着。

「朋友，站住。」

捉着弱小民族，使勁揍着。

「殺呀！夥計，支那人的肉是甜的。」

「殺呀，現在是日本人的世界。」

弱小民族的血與肉，零零碎碎塗在焦黃的土坭裡。

腥臭味，瀰慢着整個支那。

帝國主義者佔據着弱小民族的土地。

帝國主義者瞧着地上躺着的弱小民族，牠們微笑着。

「夥計，這裡現在是我們的世界了。」

「現在是什麼時候呀？」

「現在是一九三三年。」

「一九三三年距天亮還這麼遠，夥計不怕，我們要在黑暗中前進。」

「我們要拉長黑暗的時間，黑暗是有利於我們的呵。」

公理，帝國主義者頂討厭的東[illegible]藏在十八層地獄下不敢抬頭。

弱小民族還拚命的逃着。

掉轉腦袋瞧一下黑暗的後邊。

「啊！帝國主義佔據了我們的土地。」

弱小民族痛苦地哭着。

「哦，不要哭，光明是終會來的，我們要在黑暗中和我們的仇人決鬥。」

「對呵，我們向來是無抵抗，我們要改變我們的態度。」

弱小民族瞧着黑黝黝的前面的夜還這麼長啊！

大風送着血腥味送到弱小民族的鼻門來

「我們的人給殺了多少？」

瞧瞧在黑暗中站着的人：只剩了一小堆。

「給殺了一大半。」

忽然在什麼地方有人大聲說：

「蠢貨你們不要呆頭呆腦的獃着，你們要用血去換寶貴的土地，帝國主義的末日到了。好，弱小民族前進吧」，

他們靜靜地聽着。他們興奮着。叫着：

「好，我們聯合起來。」

「聯合起來呵，弱小民族！」

「我們要除掉以前不抵抗的心理。」

「我們要用血換回我們的土地。」

「殺呀！」

「前進呀！」

脚步聲，吆喝聲依舊響起來。

瞧着吧，前進吧，弱小民族招頭的時候，天可以亮；公理可以從十八層地獄下面爬上來。（完）

本刊徵稿條例

一，本刊徵稿範圍以文藝爲主，其他如：就事論事，讀書雜記，各地特種生活素描，有系統有價值有興趣之各地通訊，國際珍聞，時人訪問記，社會剪影，文化消息，讀者通信，電影，漫畫，照片，木刻畫等，亦所歡迎。

1.就事論事　以懇摯溫和的態度，精練簡潔的文字，對社會時事作公正平允的批評，每篇長五百字左右。

2.讀書雜記　記述讀書心得，用簡明淺顯的文字向讀者介紹。

3.生活素描　就各地特種有趣的可供別地大衆參攷資料的生活現象，用頗有風趣之文筆描寫出來。每篇至多約二千字。

4.社會剪影　各地饒有趣味且與人生有密切關係之社會現象，作簡短之敍述，每篇至多約二千字。

5.文化消息　凡關於出版界，著作界以及與文化有關係之消息，逐條敍述，每節至多二百字，每篇至多一千字。

6.讀者通訊　凡讀者如有關於生活上之疑難問題，如蒙來信垂詢，本刊編者或特請專家愼重答覆；否則當在本刊上作公開之討論。但此種稿件，恕不致酬。

7.電影　對於頗有價値之影片，或爲之介紹，或對之批評，每篇至多約一千字。

8.漫畫　凡能表現社會現象及人生問題之漫畫，如能簡明有力地表現出來，本刊擬于每期選登一幅，否則，寧缺不濫。

9.照片　著名之攝影傑作各地美麗的風景照片。

10.木刻畫　不論國內之木刻畫傑作或國外木刻畫名作之介紹，本刊也酌量發表。

11.文藝　以描寫農村經濟破產，反對帝國主義，發揚民族精神的稿件爲主，不論詩歌，小說，戲劇，童話，神話或寓言，均所歡迎。每篇至多不得過三千字。但如根據民間故事或傳說，灌注新的意識，以新的描寫方法寫出來的較長的大衆文藝作品，本刊亦可按期陸續發表，稿費以每千字毫洋一元計算。

二，來稿發表後，酌致薄酬，每篇自一元至十元，以廣東通用銀毫計算，每月結算一次。

三，來稿末尾請註明作者姓名及通訊地址，並加蓋私章，缺者恕不奉酬。

四，來稿以未在他處發表者爲限。如遇有一稿兩投或抄襲情事，即取銷其酬資。

五，一切來稿，本刊編者得酌量增删之，但投稿人不願增删者，請于投稿時預先聲明。

六，來稿須直行寫，勿寫稿紙兩面，並須加新式標點符號。

七，來稿發表與否，槪不答覆，亦不退還，請勿附寄郵票。但如上述之較長文藝作品，寄稿時附有掛號郵票者，如不發表，即按址掛號退還。

八，來稿請寫明「廣州民國日報東西南北欄收。」

九，本刊擬于最近期間特出幾種專號，其內容與徵稿條例另訂之。

天佐堂大減價

減價期內

▲重建五週年紀念▼

△大減價三十天▽

光顧參茸各貨九折之外另有贈品。

參膏參，液丸散藥酒一律八折無贈。

三月十五日起

大減價三十天

特聘● 吳頌志大律師爲常年法律顧問
事務所廣州市高第路連科里十四號二樓

（減價章程及最近行情承索卽寄）

本行 自動電話一〇六二三 電報掛號五四二二

（廣州市）天佐堂老參茸莊總行啓（光復南）

贈送新書

名醫張曲江發明之公正自然散專門止痛不作別用功效超卓不同凡品任何疼痛卽服可止

主治
頭痛　耳痛　喉痛　心痛　氣痛　胆石痛　腎石痛　神經痛　腸胃痛　創傷痛　折骨痛　月經痛　風濕骨痛

現本行爲酬謝顧客起見不惜糜費刋印一批痛症指南內容豐富誠爲名貴實用之刋物凡購公正自然散壹盒卽贈送壹本印書無多光顧從速公正自然散之紙盒紙袋說明書卽日一律改換新裝比舊者畧大印紅黑黃三色圖案用特公告再本藥業經政府註冊無論何人不得假冒及影射

每包壹毫　每盒半打五毫

總經理廣州市一德路宏興藥房鷓鴣菜總行

總發行所香港莊士敦道公正大藥行啓

自來血

補血生精滋補力偉大凡血虧而面黃肌瘦，腎虧而腰痠背痛，以及胃弱脾薄，心膽失眠，常服本品，確有驚人效力。

大瓶二元　小瓶一元二角

五洲藥房發行

廣州民國日報 [illegible]

中華民國廿三年三月卅一日

第十一期

本期目錄

談「面子」……若雨
再談「大衆本」……盧曼茜
「吉訶德」相……何世明
夜……范朔庭
本刊徵稿條例……

談「面子」

若雨

咱們中國同胞好講「面子」，是很値得慶幸的一件事情。

例如前代爲某鄉之望族，或所謂代代書香之門第者，則今雖窮已徹骨，而仍多方張羅，以維「面子」，此其一也。

又如球類之比賽，頗負聲譽之球隊失利之後，報紙也必爲之掩飾曰：某健將因事不能到場，或某健將因傷離場，以致失利之類，亦即所以維持其「面子」也。次如個人競技，又何嘗不然，就說環市賽跑吧：如稍露角頭之「跑家」，雖明明因爲氣衰而不能終場，也必裝肚痛或腳痛而退場，以維「面子」。

再就個人之職業而論吧：比方失職之部長，則雖有科長之職，而必不願降格以就任，此亦所以維持其面子者也。（窮得沒有飯吃了，自然就得屈就，但中國要人曾任過部長而窮至沒飯吃者幾希矣。）

昨天咱因受了廣告的誘引，乃第一次領教日月星猛班於肇慶中山紀念堂，票價很貴，乃購二等對號位焉。雖痛一元四角之不復我有，但仍得意揚揚，頗以爲二等對號亦云猛矣?!然而進場之後，事情就大謬不然，眼見着縣府職員皆在頭等對號之座。與我比鄰者皆衣冠不整之人，窘甚。乃急除下縣府証章，以維縣府之「面子」。

先總理有云：「擴大家族觀念而至於國族觀念則中國可以致強。」我則曰：擴大個人「面子」而至於國家「面子」，也爲救國之大道，誰曰不宜?!

國難日亟！國家「面子」可以忽視乎哉！

廿三年三月廿三日於肇慶。

再談「大衆本」

盧蔓茜

本月廿六日，本欄有一篇關於「大衆本」問題鄺君的文章。這個重要的問題，一向很少人去討論，就是自從去年胡今虛君在「輕薄桃[illegible]「大衆本」序文上提出反對何穀天改編「大衆本」的方法問題後，文壇上還像毫沒風波的那麼死寂，尤其在廣州的文壇上，根本就沒人發表過意見，（也許是我近視）現在我明白了，在這（海派）風行的世界裡，難怪他們把它當做幹「媒婆」還要下流的勾當呢，阿彌陀佛！

「大衆本」，是何穀天君等主持的「大衆文藝叢書」改編的，到現在，好像只出版了「鐵流」和「毀滅」兩本。不幸，一本我也沒有過目過，叫我說起這個問題，實在有點惶惑。然而，在理論上說，也未嘗不可以的。本文的計劃，打算先引出兩位不同方法的作者的意見，然後才說到自己的見解。

鄺君在「關於大衆本」一文裡，開頭就提出改編「大衆本」比較重要的問題，他說：「改編大衆本的內容的意識是否適合於中國的「大衆」，及改編「大衆本」的方法問題…是以大多數人能夠閱讀爲標的。」關于內容的問題，他拿「吉訶德先生」爲例，他說：「…像「吉訶德先生」一類不切乎「大衆」需要的作品，是不需乎改編的。」因爲「…這一種意思深奧的作品的題材，是不適應大衆的實際需要」的。再，關於改編的方法的問題，他說：「最好是用最淺顯的文字，表現成爲不過二萬字以上的篇幅，並且還得儘量地多繪一些有趣味的插圖。」

其次，提到胡今虛君，（請看「出版消息」二十四期）他在方法的問題上，比較鄺君詳細得多；提出來的，共有五點：（一）句子避免歐化；（二）要避去繁瑣及奧澀；（三）於情節無多大變動；（四）地名及人名都縮短或粗譯爲中國化；（五）書名要迎合大衆及小市民的胃口。但，他對何君的「縮」編，（或如鄺君的「…不過二萬字以上的篇幅…」）就極端不滿，而且認爲「當然要失敗的」他批評何君改編的「毀滅」大衆本說：「若要改編此書（毀滅）爲大衆本，那只有句法上結構上的通俗化，而萬不能畧去他的描寫和簡縮他的情節。」

上面兩位作者的主張，大體上，我是贊同的；尤其是鄺君的「繪一些有趣味的插圖」的建議，因爲圖畫能增強「大衆」鑑賞的能力，和趣味的挑逗性。然而，我認爲他倆最値得討論的缺點，是他們對情「大衆」的認識太苟且，胡君把「大衆」無形中解作一段的智識階級和有閒階級。

唯其他倆沒有把握「大衆」的本質，故共同忽畧了，「大衆所需要的是什麼」的問題。我以爲，在目前一般「大衆」（工人，農民小市民等等）的文化水準上所需要的，是從「大衆本」中學得原作者的思想，意識，而絕非藝術的手法與技巧，藝術的手和技巧，是次要的問題。譬如我們對一般工人說：「我把五個銅板投給乞丐，五個銅板便落在乞丐的腳邊去了。」他們（工人）便自然地一聽就明白了，就是說，他們一下子就明白了說者的意思了。要是我們加些手法，說：「我把五個銅板投給乞丐，五個銅板，就叮叮噹噹的響着，躍着，落到乞丐那有點兒跛了的，爛臭的腳邊去了。」這，不但把聽者會忘記或模糊了內容的意思，簡直把他們弄到腦殼都發昏了。因此，胡君說的「而僅僅以說明書式來敘述其貧乏的故事，當然要失敗的」的話，是錯了。要是不是對普通的「大衆」說，而是對一班大學生，文學家之類說的，那「當然要失敗的」啦。

胡君從這個缺點裏發生了兩大難題。第一，時間問題：在上面胡君反對何君的「這樣說明書式的短書」。而至「當然要失敗。」故「那只有句法上結構上的通俗化。」（意思是反對「縮編」了）像「鐵流」和「燬滅」那樣多篇幅，而且俄國文學的技巧，描寫得那麼細膩，詞句結構得那麼煩瑣，若是「那只有句法上結構上的通俗化」的話，要不是成爲一大本「鉅著」麼？我們，試想想中國的大衆的休假時間，許可不許可他們。去讀讀呢，還是「表現成不過二萬字以上的篇幅」是上算呢。第二，金錢問題：價錢的貴賤不消說是從書本的最決定的。「說到價錢」一個問題不要忘記中國的購買力，尤其是「大衆」！

我的話大都是他倆的復述，似乎是很無聊的呢。

『吉訶德』相

何世明

一九三四，三，廿八于擂頭宿舍

在學校裏正在捧着課本研究文學的，有一種人，迷書本就眞迷得像「吉訶德」老師的讀騎士小說一般，見了書，就發狂似的亂咬，把幾個名詞讀得清清楚楚，把幾個作家的名字和生卒年表記得爛熟。一句說來就是見到了書，就非拿來蛀爛了不可。這照一部份人的說法，便是所謂書蟲；來句鬼話，即所謂（Book Worm）也。在我看來，則以爲除去書蟲外，還得加上另一個頭銜，名之曰「吉訶德」相。

衣履是不整的，頭髮大約照例留得很長。不論何時何地見到他，手裏總是厚厚的幾本洋裝書，這在另一種人看來，又有點覺得像「吉」老先生的獃氣罷。但他們也自有自己的理由替自己的行動辯護，不是學者不有名，中外古今的這些文人學士們，既然這樣嘔心嘔血才寫下的書，能夠讀讀是多麼有福？他們的心目中，總以爲記些黑格兒和尼采，就是解決人生問題的大道。管他亡國滅種？只要手頭拿了一兩本莎士比亞的名劇名詩，心中便自有象牙之塔。人間俗事，理之何爲？

學校裏呢，也自有那種特別的境可以給他的超世思想發展下去。裏邊有的是富麗得像皇宮似的宿舍，女人們也眞有艷麗如西施者在。到處是笑聲和歡樂。花前月下，何處沒有詩情畫意？至於茶餘飯後，談笑玩樂之餘，靜靜的在柳蔭樹下，想想人生問題，自然也是合適不過的。於是書蟲們便眞以爲世間唯有讀書樂，情形便恰似「吉」老先生的在閂門閉戶耽讀騎士文學的一般，把自己看做了前無古人，後無來者的威武騎士了。

這種人如果可以一世只在學校裏讀書，自然會得一世胖脫下去，並不會有什麼問題發生。但不幸的是學校的學程總有完盡的日子。由象牙之塔裏跑出，一走便是一個垃圾堆。人生是除去讀書外，第一還是吃飯要緊

四部叢刊續編

第一期書 合售預約

本月底截止預約

續編已經選定之書、擬於兩年內出版者、凡二百餘種、其中宋刊本有六十種、四庫未收本及足以補正四庫本者、凡三十餘種、續編全部亦非專以上述之書爲限、現尙加意蒐求續得善本隨時增入、本年先出五百册、另有詳目、附載發行簡章中、本年擬出之書有嘉慶重修一統志一種、凡五百六十卷、此書向未刊行、本館據進呈寫本影印、卷帙過鉅、初版印數無多、此爲地志最詳備之作、需要必衆、惠購合售預約者務請提前訂購、否則單行本售罄、必須候至再版、始能取書、恐無以副先覩爲快之盛意、特此聲明、

合售預約[illegible]辦法

册數及出書期	版式	合售預約	[illegible]	書目
第一期書五百册、於二十三年內每星期日出版一次、每次約出十册、	連史紙、六開本、加印書根、	第一期書五百册、合售預約價一百五十元、郵費及包紮費十四元、每星期日出版之書隨時可取、	[illegible]	附載發行簡章、索閱請附郵票五分、

商務印書館影印

B17

四部叢刊續編

向未刊印 嘉慶重修一統志 出書預告

敝館輯印四部叢刊續編、本年出第一期書五百册、中有嘉慶重修一統志成書於道光二十二年、凡五百六十卷、當日僅以寫本呈進、從未刊刻、敝館前從淸史館借得原書、縮照印行、共一萬三千七百餘葉、分裝二百册、定於四月內出版單售定價一百十元、九折實收、此爲最詳備之地志、爲研究本國地理必需之要籍、預約續編全年者、於本書出版之日、即可取書、且全年尙有他書三百册、以全年預約價一百五十元計、本志定價、三百册書僅及二百册書價之半、尤爲難得之機會、預約本月底截止、訂購務請從速、

四部叢刊續編第一期書 合售預約[illegible]辦法

册數及出書期	版式	合售預約	[illegible]	書目
第一期書五百册、於二十三年內每星期日出版一次、每次約出十册、（大部書一次出齊）	連史紙、六開本、加印書根、	第一期書五百册、合售預約價一百五十元、郵費及包紮費十四元、本月底截止、每星期日出版之書、隨時可取、	[illegible]	附載發行簡章、索閱請附郵票五分、

商務印書館謹啟

B15

中學國文補充書

日記選	劉直	六角
現代小品文選	趙景琛	一元
小品文選	陶秋英	六角
詩選	石民	六角
詞選註	姜亮夫	五角
讀詞選箋註	姜亮夫	四角
現代應用文選	陳子展	八角
文學概論講話	趙景琛	六角
中國文學史講話	陳子展	一元九角

格林童話集

熊金銀銅鐵白兄藍海猛鵝烏金
皮兩斧鼓箱蛇妹光兎鷹女鴉孩

每册實洋二角

北新書局

兒童故事叢書

勇敢的小學生
一位小交際家的自述
三個小孩
肯替死的朋友
中外愛國者小傳
小迦的報仇
巴赫的努力
兒童放紙鳶故事
秦國的愛國尙武女子
小小的黃玫瑰

全書共十册 定價一元六角

一問一答尺牘	一元
一問三答尺牘	一元六角
模範新尺牘	八角
分類尺牘大全	一元二角
民衆淺近尺牘	四角
學生淺近尺牘	四角
商業淺近尺牘	四角
小學生尺牘	三角
小國民尺牘	三角

廣[illegible]新堂[illegible]

[illegible]運會球類初賽情形

市民組網球男單打昨晨開始
市校組男乒乓球賽今宵舉行
製定開幕注意事項連日各方紛紛贈獎

市運會球類預賽、昨晨開始、市民組男子單人網球在市民體育會球場舉行、至昨宵之市民組男子個人乒乓球改四月一日與團體乒乓賽同時舉行、又查今晚七時起市校組男子個人乒乓、亦在省體委會舉行、比賽程序列次

市校男乒乓賽

朱石對范志廣、白志雄對林范勝者、駱毓臻對韓文勝、李鐘對駱韓勝者、童錦培對馮家興、蘇廷湘對童馮勝者、施繼俊對康秉基、潘尙志對施康勝者、賀文署對張勤培、譚文庫對賀張勝者、唐天海對李慶英、梁洪志對唐李勝者、吳魯謨對潘八達、譚作湛對吳海勝者、黃樹權對陳樹昌、曾昭滏對黃陳勝者、曾國權對鍾憲成、何景淳對曾鍾勝者、胡銘楷對田可五、羅鏡泉對胡田勝者、蕭渭泉對屈仲儀、趙署雄對蕭屈者、羅源生對鄒慶祥、衞漢倫對鄒羅勝者、馮佩豪對胡建勳、張玉麟對馮胡勝者、楊松祺對黃鉅亨、馮炳辰對楊黃勝者、任偉泉對巫嵩桓、李寶強對司徒高、區林釗對林秀滿、李郁文對區林勝者、

市民男乒乓賽

羅源生對何廣鏗、朱集清對曾祖述、楊冠銘對何鴻韜、馮禹庸、對郎寶善、林兆垣對徐英聰、張惟初對張剛、黃志斌對石祥驥、馮元侃對黃石勝者、盧泛譽對楊德芬、黃六昭對盧耀坤、馮武對趙象乾、陳樹芬對馮趙勝者、羅裕楨對陳根棠、梁絳對朱湧、陳祺强對范國瑞、鄭瑞鏞對傅宗璜、林壽昌對柯景濂、鄭先堯對葉炎華、黃鴻寧對張健忠、張朝度對佩澤、陳計善對黃用詡、黃文中對霍展雲、林壽昌對陳應汀、鄧錫驪對沈以琬、布維邦對許作能、勞作憲對楊正昌、梁尙爲對李世安、吳立華對史慶新、梁佑基對黎廣傑、黃宗蔭對黎梁勝者、胡寶華對任基燾、容富培對李嶇森、

市民網球初賽

昨(卅)日上午九時市運會假中央公園市民體育會球場舉行市民組網球單打初賽、查是日比賽者爲黎廣俊對錢乃信、球証梁無恙、結果黎以六比零、六比四連勝兩局、黎告勝利、葛執中對林拱辰、球證譚孔鐸林以六比一、六比三、連勝兩局、林勝、李添對章均杰、球証張維新、李以六比三、六比四、連勝兩局、李勝、李繼漢對廖一芳廖秉權、李勝、查該會幷定於四月三日上午九時仍在市民會球場復賽云、

開幕注意事項

(廣州市第一次運動大會開幕典禮注意事項) 1●設總指揮一人、分指揮若干人、負責指導各團體運動員本會職員集合及照儀式進行等事宜、2●先將各團體應站位置用旗幟表明及繪印圖表事前頒發各團體及本會職員週知、3●由大會公布本會職員及凡參加運動之團體代表人暨運動員必須一律到場參加開幕典禮、4●當肅立恭讀總理遺囑、時在運動場內之人員及四週座位之觀衆均應起立端肅幷一致全場循聲朗誦以示敬意、屆時由糾察部派員協同辦理一切、5●當開會時凡本會職員及來賓之講演其時間請勿過五分鐘、6●運動員繞場一週後依照進行隊伍次第出場各就原位預備開始運動、

各方贈送獎品

(市運動會現收到各處送會獎品如下)中大鄒校長送外遊記五套(十本)鄒魯文存十本、土地局同人送獎旗三面、銀杯二座、區芳浦李鶴齡送銀杯一座、粵漢鐵路局長送大銀盾一座、市立銀行行長陳仲璧送銀鼎一座、自動電話管理委員會黃光蕭松堅鄧宗堯送銀杯一座、軍法處長黎國材送銀杯一座、

中學女生 排球比賽 今日兩場

一三對執信　女師對體專

廣州女青年會舉辦中學女生排球比賽、參加者有執信、女師、一三、體育等四隊、比賽制度用循環制、定今(卅一)日下午開始、第一場二時一三對執信、第二場三時女師對體專、查女師與體專兩隊均屬勁旅、至一三與執信實力亦相埒、屆時定有一番競爭也、各場均在豐寧路女青年會球場舉行云、

民大第三次 運動大會

定四月廿三日舉行　運動會期一連三天

國民大學爲檢閱全校學生體育成績起見、特定期四月二十三日起舉行第三次全校運動大會、會期一連三天、昨日起已開始報名、查該校運動會章程業已訂定、茲將運動項目、採錄如次、

◇—運動項目—◇ 運動項目、徑賽(男子)一百咪、甲乙丙隊、二百咪、甲乙丙隊、四百咪、甲乙丙隊、一萬咪、[illegible]百咪、八百咪、不分隊、田賽、持竿高跳、甲乙丙隊、急行高跳、甲乙丙隊、三級跳遠、甲乙丙隊、擲鐵球、甲隊十二磅、乙隊丙隊六磅、擲鐵餅、不分隊、標槍、不分隊、替換跑四百咪、甲乙隊、一千六百咪、甲乙丙隊、五項、1●跳遠、2●標鎗、3●一百咪、4●擲鐵球、5●五百咪、十項、第一日、1●一百咪、2●跳遠、3●擲鐵球、4●跳高、5●四百咪、第二日、6●百十咪高欄、7●擲鐵餅、8●持竿跳、9●標鎗、10●千五百咪、(遊戲競技)雙眼穿針百咪賽、算術二百咪賽、二人三足百咪賽、單車五十咪賽慢(注意)不許停不出界、球類籃球、排球、單雙絨球、足球、乒乓球、(注意)團體乒乓以五人爲限、徑賽、(女子)五十咪、甲乙丙隊、一百咪、甲乙丙隊、二百咪、甲乙丙隊、四百咪、甲乙丙隊、四百咪替換跑、甲乙丙隊、田賽、急行跳高、甲乙丙隊、急行跳遠、甲乙丙隊、三級跳遠、甲乙丙隊、擲鐵球、甲八磅丙隊、擲鐵餅、乙六磅、不分隊、標槍、不分隊、擲室內壘球、甲乙隊、(游戲競技)雙眼穿針百咪賽、不分隊、算術二百咪賽、二人三足百咪賽不分隊、持蛋百咪賽不分隊、球類籃球排球、乒乓球、

◇—運動會歌—◇ 廣東國民大學運動會歌、風和日麗、芳草綠萋萋、快着祖鞭、看誰奪得錦標歸、好健兒、好健兒、發揚蹈厲、爲我民大爭光輝、

陸海空軍三校 聯運會預賽開始

今日排球賽陸軍對空軍　下午二時在公運場舉行

陸海空軍三校、第三屆聯合運動大會、業經決定四月十五日舉行、各情已見前報、已由三校代表抽籤決定、由今日(卅一)開始、排球陸軍對空軍、地點在公共運動場、下午二時舉行云、

港南華排球隊 今日與培英對壘

=地點在市體會球場=

香港南華體育會排球隊來省比賽、消息經誌前報、頃查該會自抵省後、迭與省各名隊作戰、又查該會定於今(卅一)日下午、假市體會球場約戰培英、而培英夙多排球好手、最近該校人材雖無昔年之盛、然而後起能員、亦復不少、隊員中如黎連擇、蘇祖蔭、陳英寬、梅求相等、技術頗佳、今番對壘、自有一番精彩表演也、

(培英隊)周兆安　梅亦權　譚持厚　黎連擇　蘇蔭祖　陳英寬　譚永湛　梅求相　李華銳

(南華隊)盧百寧　李振安　林星潮　林紹華　李沃林　曾經全　鍾華超　陳錫炳　羅子明

南海中學 球賽近訊

廣州南海中學民廿二年度下學期之銀盾級際籃球比賽、經已舉行、採用單循環式、每星期二、三、五下午開始、至四月廿四日比賽完畢、國權盾個人乒乓比賽、亦同時舉行、初賽用淘汰制、冠亞軍決賽、用單循環制、各場均依表舉行云、

軍校球隊 戰市一中

排球未終局　籃球軍校勝

軍事政治學校昨約市一中球隊、在燕塘球場舉行友誼排籃球比賽、首賽排球、第一局軍校隊、以廿一對十九作先、第二局市一中集實力以反攻、竟以廿一對十八獲勝、第三局軍校又以廿一對十九復勝、至第四局天忽下雨、遂造休戰、籃球賽軍校隊實力聯絡均佳、市一中欲攻無能、致遭慘敗、全場結果、廿一對六軍校大勝云、

翼中杯 足球賽今日兩幕

第一塲護士營對空軍　第二塲海軍戰復旦隊

今日翼中杯足球賽第一場、下午三時護士營對空軍、第二場四時半海軍對復旦、查兩場比賽、如非天雨當可繼續進行、按空軍實力甚

[illegible]別、而[illegible]近日亦不甘落後、迭換戰將、想此役必奮出全力與空軍決勝負、次場海軍亦比復旦實力猶優、復旦[illegible]盛、益[illegible]該校當局之[illegible]勵與督促訓練、進步正未有艾、此場又可一爭雄雌也、

港中華足球隊 定期來省戰空軍

空軍足球隊答允應戰　一日在東較場公運場

本市足球比賽、翼中杯舉辦後、已由沈寂空氣中、復歸熱鬧、茲據快訊、香港中華體育會田組球員、一行十六家、乘下月一日(星期日)例假之期、組隊旅行本市、幷於領略羊城風景之餘、約廣州空軍隊作友誼之賽、空軍隊已答應、同時商得省體協會同意、決定於是日下午四時在東較場公共運動場對抗、雙方陣勢如下、

(空軍隊)	位置	(中華隊)
謝聖和	門員	陳錫培
符家興	右衞	鍾輝林
麥紹漢	左衞	黃錫炳
黎國釗	正中衞	何佐賢
徐亞輝	右中衞	何志榮
馮文傑	左中衞	葉鵬飛
李洪濤	正前鋒	何家强
陳鎮和	右輔	區炳華
胡天寶	左輔	區炳明
盧齊允	右翼	馮擎宇
賴江熙	左翼	鄧廣森
黃炳朗	生力軍	楊根保
陳汝誠		楊子祥
羅承業		鄧廣榮
李炳楅		李國奇

證章遺失作廢

鄙人前日在石牌農場遺失國民政府西南政務委員會証章第九號一枚除呈報作廢外特此申明 三,卅。張農啓

美時櫻

上等煙絲・華麗硬盒・名貴木咀
一毫十枝・二毫廿枝・國貨香煙

虎標良葯

環球社案

萬金油　八卦丹　頭痛粉　清快水

[illegible]路口●電話壹壹四三三●

○○廣州市自動電話管理委員會通告　本會現奉市政府第八二一號指令自本年四月一日起對於本市電話月費除住宅用戶外所有機關商號學校社團自由職業事務所等用戶每月一律照現收之電話費增加三元除由本會收費員按戶通知外特此通告　五六一

吳英華 莫開瓊 **律師代南華銀行發選舉票通告**

南華銀行於本月廿日召集債權會議除議決償還辦法外幷議決組織監察委員會選舉監察員九人由本律師擇定地點將選舉票發出茲定本月廿八日起至四月四日止在萬福路二百八十號發票(幷定於四月十五日正午十二時在廣州市商會當衆開票)特登報通告希各債權人屆期携帶債權憑証登記領票爲盼　三〇二一

Veramon
Schering

凡拉蒙

姊姊你覺得不爽快嗎？
肚皮痛嗎？
這裡有凡拉蒙
請你吃一片
就馬上舒服了

超凡入聖之自來水筆

儲墨量增多百分之一〇二

初看似不可能。但事實上確係如此。革命化之新式派克真空注墨自來水筆。儲墨之量,較前增多百分之一〇二。而體積並未加大。筆管作虹狀彩色。永不滲漏。永不破裂。金質筆尖。正反均可書寫。各地高等文具店。均有派克真空注墨自來水筆出售。

力足以備者 請即購之

新式派克自來水筆

怡昌洋行獨家經理

香港法國銀行房子

Parker
VACUMATIC

(二)